De Cochabamba su banco

PRESENCIA

MATUTINO FUNDADO EL 28 DE MARZO DE 1952
AÑO XXV - Nº. 6.622 - LA PAZ, BOLIVIA, SABADO 13 DE NOVIEMBRE DE 1976 - 14 PAGINAS - $b. 2.00

Banco de Cochabamba
Su corresponsal en todo el mundo

Petróleo: Peligro de conflicto entre productores y consumidores

CAMINATA MATINAL.- Plains, Georgia, 12 (AP).- El Presidente electo Jimmy Carter camina por las calles de esta pequeña ciudad, de retorno a su casa. Lo siguen agentes del servicio secreto (Radiofoto AP).

Los miembros de la OPEP insisten en que el valor de ese recurso natural ha disminuído en un 25% a raíz de la inflación en las naciones industrializadas, las que, liderizadas por EE.UU., se resisten a aceptar nuevas alzas.

PARIS, 12 (AFP).- La ofensiva lanzada por Estados Unidos contra un eventual aumento del precio del crudo y la voluntad de los países de la OPEP de aplicarlo efectivamente, hacían temer hoy el estallido de una nueva guerra del petróleo.

Los miembros de la organización de Países Exportadores de Petróleo, por otra parte, preparaban una dura respuesta a las veladas amenazas norteamericanas y se disponen a explicar que el poder adquisitivo del petróleo cayó en un 25 por ciento en dos años a causa de la inflación de los países desarrollados.

Desde la revolución petrolera que siguió a la guerra del Kippur en octubre de 1973, los países de la OPEP consideran un derecho inalienable la determinación de un precio "justo" para el petróleo.

Después de su cuadruplicación, el crudo sufrió dos aumentos, un cuatro por ciento en enero de 1975 y un 10 por ciento en setiembre del mismo año.

Los países petroleros estiman que en el mismo período, los precios de sus importaciones aumentaron un 40 por ciento y que si los países desarrollados nada intentan para contener su inflación, los países en vías de desarrollo no tienen por qué pagar los platos rotos.

El poder adquisitivo del petróleo, según expertos de la OPEP, experimentó una caída del 25 por ciento en dos años, porcentaje que los países productores se proponen compensar en ocasión de su próxima reunión de Ministros en Doha.

Los países de la OPEP, por otra parte, explicaron su "moderación" en materia de aumentos por las dificultades que soportó el mundo industrializado los últimos años, en los que la inflación y la desocupación redujeron el crecimiento económico.

La reactivación de la economía sostienen, es actualmente un hecho, aunque resulte menos firme que lo previsto, y los países de la OPEP se sienten desligados de su compromiso moral.

Los países industrializados, en cambio, sostienen que la cuadruplicación del precio del crudo decidida por los países de la OPEP en 1973 los puso no solo al abrigo de la inflación, sino que les permitió la acumulación de una imponente masa de divisas.

Pero aunque en cada víspera de una reunión ministerial de la OPEP Estados Unidos lanza vagas amenazas para el caso que se decida el aumento, lo que sorprendió en este caso a los observadores es la dureza del tono empleado.

El tono de la declaración hecha por el Departamento de Estado sorprendió también en la medida en que, desde hace dos años, países productores y consumidores de petróleo discuten acerca de la necesidad de instaurar un nuevo orden económico internacional, capáz de evitar todo enfrentamiento.

Los elementos de análisis de que disponen actualmente los expertos llevan a creer que las tésis moderadas de Arabia Saudita, que finalmente se impusieron durante la última reunión de la OPEP de Bali, cederán el paso a las sostenidas por los partidarios de un aumento , en particular Venezuela e Irán.

Las probabilidades de un enfrentamiento entre países industrializados y productores de la OPEP parecían crecer hoy después de la advertencia norteamericana.

Si ello ocurre así, los dos años de esfuerzos del diálogo Norte-Sur de París se convertirán en algunas toneladas de papel de valor tan solo histórico.

Nueva devaluación de moneda peruana

LIMA, NOV 2 (AFP)- El sol peruano perdió hoy 25 centavos frente al dólar en su decimatercera minidevaluación consecutiva.

El dólar norteamericano se cotizó hoy a 67,21 soles contra 66,96 que era su última paridad, establecida hace dos días.

La nueva política monetaria comenzó el 20 de setiembre cuando el dólar llegó a 65,17 tras haber estado en 65,00 desde junio, fecha en que el sol fue devaluado en 44,4 por ciento.

Bolivia participó en reunión andina sobre agricultura

Volvió a La Paz el Cnl. Alberto Natusch Busch, Ministro de Asuntos Campesinos y Agropecuarios, después de participar en la reunión que se llevó a cabo en Quito y que congregó a los Ministros de agricultura de los países miembros del Acuerdo de Cartagena.

Acompañaron al Cnl. Natush Busch, el Director General de Asuntos Agropecuarios, Ing. Góver Barja Berríos; el Director de Estudios Económicos y Estadísticas, Ing. Raúl Salas Durán; el Subsecretario de Industria e Integración, Lic. Rolando Pereira, el Director General de Hidrocarburos, Ing. Mario Balcázar, y el Consejero Técnico de Integración Ing. Guillermo Loria.

AUDIENCIA CON EL PAPA.- Ciudad del Vaticano, 12 (AP).- El senador Edward Kennedy fue recibido hoy por el Santo Padre Paulo VI en una audiencia privada en esta ciudad. El senador, quien está acompañado de su sobrino Joseph, hijo del fallecido Robert Kennedy, vino a Italia por motivos particulares. En la foto aparece durante la audiencia con el Pontífice (Radiofoto AP).

Gobierno estudia amnistía

Los organismos de seguridad del Ministerio del Interior, iniciaron el estudio de cada uno de los casos de los detenidos políticos, a fin de que, en base a la evaluación que se realice, el Gobierno pueda dictar la amnistía para las fiestas de Navidad, anunció ayer el titular de ese despacho, Gral. Juan Pereda.

El año pasado el Ministerio liberó a algunos de los detenidos políticos y permitió el retorno de exiliados con motivo de la fiesta de la Navidad.

En conversación con los periodistas, Pereda informó que el Comando de Ejército analiza la situación del Mayor Osinaga, quien retornó del exilio sin autorización oficial.

De acuerdo a recientes informes oficiales, el número de detenidos políticos es de aproximadamente un centenar.

Comenzó en Miami juicio en favor de damnificados de tragedia aérea

SANTA CRUZ, 12 (PRESENCIA).- Cuatro semanas después que un Boeing 707 se estrelló en esta ciudad matando a más de 100 personas e hiriendo a otras 80, en Miami un consorcio de abogados contratados por el Comité de Emergencia de Santa Cruz, ha iniciado una demanda judicial en favor de los damnificados por "varios millones de dólares".

El Comité de Emergencia - organismo dirigido por las principales autoridades- contrató un consorcio jurídico norteamericano representado por los abogados Arhur Ballen, Wálter Beclamann, Herwin Friedman y Michel Lipson para que sigan el juicio que duraría entre 7 y 12 meses.

Según un portavoz del Comité de Emergencia, se escogió a ese grupo entre varios consorcios norteamericanos después de consultar antecedentes y experiencia". Ha sido seleccionado (el consorcio) porque tiene óptimos antecedentes y experiencia en esta clase de cobros de seguro" dijo.

DECISION UNANIME

Una reunión de las familias damnificadas en el accidente causado, al parecer, por fallas humanas, según un informe preliminar se realizó en la Alcaldía Municipal con miembros del Comité de Emergencia, donde se decidió confiar al consorcio norteamericano el juicio por indemnización.

No se conoce oficialmente el monto del seguro. Se habló en un principio de cinco millones de dólares. Sin embargo, en vista de las causas que provocaron el accidente y de la magnitud del mismo, los abogados norteamericanos están casi seguros que podrían conseguir una cifra superior. Cuanto más alta sea la indemnización que logren tendrán honorarios más elevados.

Aquí se dijo que los abogados norteamericanos recogieron en esta ciudad toda la documentación necesaria para iniciar la defensa de los damnificados, casi todos gente humilde. Este consorcio trabajará con una oficina jurídica del Colegio de Abogados de Santa Cruz que se instaló en el edificio de la Alcaldía.

La compañía aseguradora habia ofrecido cancelar casi de inmediato 5.000 dólares por menor accidentado y 10.000 dólares por persona mayor de 17 años. Por consejo de los abogados norteamericanos, se rechazó esa oferta.

MURIO OTRA VICTIMA.-

Entretanto un mensaje de la Embajada boliviana en Buenos Aires, informó que otra víctima del accidente murió en el Hospital del Quemado Se trata de Teresa Morales, de 30 años.

Es la novena víctima que fallece de los 15 heridos graves que fueron trasladados a la Argentina 24 horas después de la caída del avión. Según el parte enviado por Radio Club Boliviano Filial Santa Cruz, los médicos diagnosticaron que Teresa Morales falleció por un paro cardíaco.

Junta chilena cree que el marxismo ha influído en opiniones de Carter

WASHINGTON, 12 (LATIN).- En un mensaje privado enviado a Jimmy Carter, la Junta Militar Chilena ha expresado su preocupación por los ataques del Presidente electo norteamericano durante su campaña electoral.

La respuesta del Gobierno chileno a las duras críticas de Carter está contenida en una carta enviada por el Embajador en Washington Manuel Trucco.

Se trata de la primera comunicación directa entre la Junta Chilena y el Presidente electo.

El mensaje, de quince páginas, fue enviado por Trucco el 27 de octubre, después de un debate televisado entre Carter y el Presidente Gerald Ford.

En el debate Carter acusó a la administración republicana de "derrocar al Gobierno electo (del Presidente Salvador Allende) para ayudar a establecer una dictadura militar".

En su carta, Trucco dijo temer que la posición del Presidente electo ante la Junta Militar Chilena hubiera sido influenciada "por información falsa o simplemente distorsionada".

"No quisiera ver las opiniones o la información que le proporcionan sus consejeros basadas en la propaganda que representantes de partidos marxistas han extendido por el mundo" agrega el Embajador chileno.

La carta de Trucco fue proporcionada a Latin por allegados a la campaña de Carter. La embajada chilena confirmó el envío del mensaje, pero declinó formular comentarios, afirmando que se trata de una comunicación "privada".

Durante la campaña electoral que culminó victoriosamente el 2 de noviembre, Carter criticó reiteradamente la intervención gubernamental estadounidense para "desestabilizar" al Gobierno del derrocado presidente chileno Salvador Allende.

Investigaciones parlamentarias demostraron que la Agencia Central de Inteligencia (CIA) había fomentado la inestabilidad interna en Chile financiando las actividades de grupos opositores de Allende.

Sin embargo, no ha quedado demostrado hasta ahora, que el Gobierno estadounidense participara directamente en el golpe militar que derrocó a la Unidad Popular en septiembre de 1973.

Carter citó la intervención estadounidense en Chile como ejemplo de la política externa ejecutada por anteriores gobiernos norteamericanos.

Y denunció la represión interna en Chile afirmando que, tras el derrocamiento de Allende se habían asesinado "quizás a miles de personas y se habían encarcelado a muchas más".

El Embajador chileno refutó estas acusaciones señalando que el Gobierno chileno ha adoptado medidas que han resultado "en un progreso efectivo y permanente con respecto a los derechos humanos".

Trucco, en su carta, citó también declaraciones del Canciller costarricense, Gonzalo Facio y del Secretario General de la Organización de Estados Americanos (OEA), Alejandro Orfila.

Trucco afirma temer que las declaraciones de Carter deterioren las relaciones entre los dos países.

"Me apena decir que no ha sido usted justo al no reconocer que Chile ha sido el único país que hasta ahora ha sido capaz de librarse de la dominación (soviética)' agrega el Embajador chileno.

Sin embargo, añade que "es nuestra esperanza... que no se produzca distorsión alguna que obstaculice o deteriore la tradicional relación amistosa entre Chile y Estados Unidos.

EX-CANDIDATO.- Robert Dole, ex-candidato republicano a la Vicepresidencia de los Estados Unidos llegó anoche a La Paz junto a su esposa para una visita de 24 horas a Bolivia. Poco después de arribar al aeropuerto de El Alto, dijo a PRESENCIA que "la elección de Jimmy Carter fue un error". "Todo ha terminado y ya pasó a la historia. Espero que tenga éxito", agregó el visitante. En opinión del político norteamericano la nueva administración de la Casa Blanca llevará a cabo una política de acercamiento a América Latina, al igual que la practicada por el gobierno de Gerald Ford. Informó que su arribo a La Paz se debe a una visita privada. Dijo estar de vacaciones después de la intensa campaña preelectoral. Es la primera vez que viene a Bolivia. Anteriormente quiso hacerlo, pero la muerte de su padre le impidió. A las 20.00 de hoy partirá rumbo a Estados Unidos en un vuelo directo de una compañía internacional de aviación.

Información oficial

Ejecución de los acuerdos con Brasil está ligada al precio que se fije para el gas

El coordinador del Polo del Sudeste, Ing. Miguel Tejada Velasco, informó ayer que las autoridades esperan un aviso del gobierno brasileño para que prosigan las negociaciones boliviano-brasileñas con respecto a la venta del gas y para asegurar el mercado del hierro del Mutún.

Tejada explicó que las negociaciones con el Brasil continúan adelante y que "sólo se espera una decisión del país vecino para que se concrete la segunda reunión de COBET que deberá realizarse necesariamente, en Brasilia".

Refiriéndose a las negociaciones, indicó que giran en torno a la venta de los volúmenes de gas, el precio de este hidrocarburo y el mercado para el hierro del Mutún. "Solucionado estos problemas - dijo- se ingresará de inmediato a la redacción y firma de convenios"

En cuanto a los créditos para la ejecución de los proyectos, explicó que Bolivia demostró que todos los programas son rentables, lo que facilita la canalización de recursos económicos tanto de Brasil como de las organizaciones internacionales.

El Ing. Tejada Velasco finalizó recientemente una gira por los departamentos de Pando y Beni. Visitó las poblaciones de Riberalta, Trinidad y otras. En cada uno de estos lugares, explicó las labores que desarrolla CONAMAR con respecto a la problemática marítima.

Indicó que en próximos días continuará realizando giras similares por los departamentos del sur y con el mismo fin.

Países andinos crean fondo común de reservas monetarias

CARACAS, 12 (LATIN).- Los países del Pacto Andino aprobaron hoy la creación de un Fondo Común de Reservas por 240 millones de dólares, en la firma del primer acuerdo que efectúa el grupo subregional desde que hace tres semanas Chile abandonó la organización.

Los Ministros de Hacienda, y Presidentes de Bancos Centrales de Colombia, Perú, Ecuador, Venezuela y BOLIVIA firmaron el convenio que permitirá acudir en apoyo de las balanzas de pago de los países miembros, mediante créditos o garantizando préstamos de terceros.

El Fondo contribuirá a armonizar las políticas cambiarias, monetarias y financieras de los miembros, facilitándoles el cumplimiento de compromisos adquiridos y mejorando la liquidez de sus inversiones de reservas internacionales, dijeron voceros del Banco Central.

El Presidente de Venezuela, Carlos Andrés Pérez afirmó que la firma de constitución del Fondo "marca un hito histórico en la consolidación del Pacto" tras recordar que el acto se realizaba "a tan pocas semanas de superada la crísis" que culminó con el retiro de Chile.

Hablando durante el acto, Pérez reafirmó su política integracionista. "Un mercado atomizado no será instrumento de negociación, sólo en la integración latinoamericana encontrará a su gran destino", dijo el Mandatario.

Venezuela, Colombia y Perú aportarán 60 millones de dólares cada uno, pagaderos en cuatro cuotas anuales iguales, mientras BOLIVIA y Ecuador invertirán 30 millones de dólares.

Chile que abandonó el Pacto por divergencias con los otros cinco miembros sobre el tratamiento a aplicarse a las inversiones extranjeras, también hubiera tenido una cuota de 60 millones de dólares.

Los créditos se concederán por el término de un año, prorrogables por igual período y hasta completar tres años. El Fondo podrá recibir depósitos a plazo, fondos en fideicomisos, emitir bonos y obligaciones.

Los órganos de administración del Fondo con la Asamblea, constituída por los Ministros de Hacienda del Pacto, el directorio y el Presidente, cargo que será ejercido rotativamente entre los países miembros.

Durante su discurso, el Presidente Pérez se refirió al retiro chileno del Pacto y dijo que "se hicieron todos los esfuerzos para evitar la salida del Pacto...(pero)... finalmente no cabía otra decisión que la adoptada".

Pero Pérez dijo que Chile tiene abierto el camino para retornar cuando asi lo desee.

Refiriéndose a las divergencias surgidas en el Pacto Andino, dijo que estas "fueron estimuladas por publicaciones de agencias noticiosas transnacionales que nos recuerdan que no hay simpatía en los países poderosos para que marche adelante" este proyecto integracionista.

EE.UU. y Norvietnam reinician contactos

PARIS, 12 (AFP)- La primera entrevista entre diplomáticos norteamericanos y vietnamitas desde los acuerdos firmados en París en 1973, tuvo lugar hoy aquí a puertas cerradas.

Según un comunicado en la Embajada norteamericana en París, el problema de los soldados norteamericanos desaparecidos en Vietnam constituyó el tema esencial para la delegación norteamericana.

Toda otra indicación referente al encuentro, deberá provenir de Washington, agregó el comunicado.

Ninguno de los participantes formuló declaraciones al término de la reunión que se realizó en Neuilly, afueras de París.

Las conversaciones fueron iniciadas a las 16.00 GMT en un edificio particular que sirvió de sede a la delegación del gobierno revolucionario provisorio de Vietnam del Sur y que actualmente cumple las funciones de anexo a la embajada de la República Democrática de Vietnam en París.

La delegación norteamericana estaba integrada por el Ministro Consejero Samuel Gammon, número dos de la Embajada norteamericana en París, acompañado por un miembro de la sección política de esa representación diplomática.

Argentina: Violenta represalia militar por atentado terrorista

Treinta y un presuntos "montoneros" muertos en 48 horas

LA PLATA, ARGENTINA, 12 (LATIN).- La drástica represión antisubversiva que desató aquí el martes un atentado terrorista elevó hoy a 31 el total de guerrilleros muertos por fuerzas de seguridad en la Provincia de Buenos Aires.

Fuentes oficiales dijeron que ocho activistas subversivos —cinco hombres y tres mujeres, todos jóvenes— fueron abatidos en la madrugada durante enfrentamientos registrados en esta capital provincial y una vecina localidad.

Otros 23, agregaron, perecieron hasta ayer en similares choques en rutas y poblaciones cercanas a esta urbe distante 60 kilómetros al sur de Buenos Aires.

El número de bajas civiles creció a partir de la medianoche del martes horas después de un grave atentado terrorista perpetrado contra la sede de la Jefatura Policial de la Provincia.

Un agente bombero muerto y once policías heridos, incluyendo dos altos jefes de Ejército, fue el saldo del acto atribuído oficialmente a la guerrilla "Montoneros", de orígen peronista y radicalizada en la lucha armada.

Efectivos militares y policiales movilizados en la provincia bonaerense buscaban hoy, aún infructuosamente, al autor material del atentado, identificado por el Ejército como el universitario Guillermo Martínez, de 24 años.

Pero en ese afán localizaron a presuntos militantes extremistas, en su mayoría "Montoneros", 31 de los cuales murieron enfrentándose a tiros con las patrullas legales, señalaron los informes oficiales.

Ese total de bajas guerrilleras en territorio bonaerense no incluyó a otros cinco subversivos abatidos en las últimas 48 horas en las Provincias de Rosario y Córdoba.

Operativos de control de vehículos y personas se intensificaron hoy en esta y otras ciudades de la Provincia.

Los procedimientos, según fuentes allegadas al aparato antisubversivo, pretenden lograr alguna pista del guerrillero Martínez y su esposa de 22 años —Diana Beatríz Wlichky, estudiante de psicología— señalados oficialmente como "pareja de delincuentes que transitarán como parias en nuestra sociedad hasta que los alcance su destino de presidio o muerte".

Martínez alumno de la Facultad local de Derecho, trabajaba como agente civil en la Subjefatura Policial de la Provincia y en esa condición, según el informe oficial, actuó para colocar el explosivo que provocó la deflagración del martes.

Junto a la esposa, "abandonó la sociedad" para sumergirse en la clandestinidad de la guerrilla "Montoneros", dijeron las autoridades.

Concluyó la campaña electoral en Brasil

RIO DE JANEIRO, 12 (LATIN).- Con un trasfondo de cierta violencia en el interior, concluye esta noche en todo el Brasil la campaña electoral para los comicios municipales del lunes próximo.

En muchos casos, la violencia, que ha dejado un saldo de varias decenas de muertos, no se apoya en profundas divergencias ideológicas sino en minúsculas rivalidades locales, iniciadas con intercambios de agravios verbales y concluídas a balazos.

En la ciudad de Exu, en el nordestino Estado de Pernambuco, circula la siguiente copla:

"Zito es un buen candidato,
un hombre muy bravucón
hoy él ya está electo
pero mañana va al cajón".

La ripiosa amenaza de muerte contra Zito Alencar, candidato a Intendente de Exu por la oficialista Alianza Renovadora Nacionalista (ARENA), sublema dos, fue lanzada no por la oposición, sino por los directivos de ARENA sublema uno.

A Zito se le atribuye ser el iniciador de una cadena de crímenes en la que están complicadas su familia y otra rival.

Este estado de cosas llevó hace pocas semanas a un juez electoral pernambucano a suspender la campaña electoral durante siete días en Exu y otros tres municipios vecinos, para que los ánimos se enfriaran.

Numerosos jueces electorales han pedido al Gobierno protección policial para los locales donde se votará el lunes próximo para elegir gobierno municipal, considerando los antecedentes de la campaña electoral.

Las peticiones han sido atendidas parcialmente, pues de todos modos habrá un esquema general de seguridad.

DOS BELLEZAS.- Londres, 12 (AP).- La "Señorita Brasil", Adelaide Fraga de Oliveira (izquierda) sonríe mientras bromea con la "Señorita Canadá", Pamela Mercer, durante el desfile con trajes nacionales que se llevó a cabo hoy en el Hotel Dorchester de esta capital. Ambas aspiran al título mundial de belleza para el concurso que deberá realizarse el próximo jueves (Radiofoto AP).

Prospera en Oruro proyecto de un complejo ferroviario

ORURO, 12 (PRESENCIA)- Funcionarios de la Empresa Nacional de Ferrocarriles tienen optimismo en que la construcción del complejo ferroviario, proyectado para Oruro, será iniciado en breve, una vez que se ha fijado definitivamente el sector donde se ubicará.

A principios de esta semana, estuvieron en Oruro, personeros del Banco Mundial, entidad que apoya con créditos la rehabilitación de ENFE, para sostener conversaciones e intercambio de opiniones con funcionarios de la Empresa de Ferrocarriles. Durante la visita, recorrieron el nuevo lugar elegido para levantar el complejo, cuyo costo superará los diez millones de dólares.

La zona elegida queda al sud de la ciudad, en la zona de Agua de Castilla. Los personeros del Banco Mundial coincidieron con el criterio de los técnicos de ENFE, sobre las ventajas que ofrece esa región. Originalmente, el complejo debía estar situado en la zona Norte (San Pedro), donde la Alcaldía Municipal, para tal fin, dotó a ENFE de 80 hectáreas de terreno. La Empresa aseguró que allí se estaban efectuando ya algunos trabajos preliminares.

La nueva zona elegida está en uno de los lugares más pintorescos de la ciudad. Allí se levantan algunas industrias, varios establecimientos de instrucción, además de estarse construyendo otros. En sus inmediaciones se yerguen las estructuras de la Ciudad Universitaria.

Se adelantó que, como consecuencia de la nueva ubicación del complejo, la variante de la línea férrea, circundará la serranía del sector oeste. La ferrovía, luego de hacer la circunvalación respectiva, teniendo como lugar de partida un desvío en la zona de San Pedro, abarcará doce kilómetros de extensión y se conectará con un segundo desvío, a la altura de METABOL (sud de la ciudad), para continuar su trayecto habitual hacia el sud de la República.

El complejo ferroviario, donde se concentrarán oficinas, talleres, viviendas y otros servicios, reemplazará a las viejas instalaciones actuales de las estaciones Central y Norte, cuyos terrenos han sido transferidos a la Corporación de Desarrollo de Oruro, al precio de más de cuatro millones de dólares. En esos terrenos, CORDEOR proyecta, a su vez, construir un complejo urbano moderno, que abarcará todos los terrenos de la estación Central. En la estación Norte se adjudicarán lotes para viviendas.

CONAVI incluirá en planes a los trabajadores del LAB

- COCHABAMBA, 12 (PRESENCIA).--- Los trabajadores del Lloyd Aéreo Boliviano serán incluídos en el plan habitacional de CONAVI, de acuerdo a una solicitud expresa que hizo el Gerente General de esta empresa al Consejo Nacional de Vivienda.

Por su parte, los trabajadores han elegido una comisión, la misma que esta constituída por Francisco Espinoza, Angel Crespo, Humberto Gamboa, José Rojas y Herminio Villarroel, para que hagan los estudios correspondientes. De los mismos, se desprende que los trabajadores del Lloyd Aéreo Boliviano han aportado hasta el momento al Consejo Nacional de Vivienda, y lo hacen desde 1959, con elevadas sumas. Se llegó incluso al tope de 83 mil pesos mensuales, lo que indudablemente dará todo derecho a los trabajadores a solicitar, por medio de su Gerente General, la inclusión de los trabajadores en el plan habitacional de CONAVI.

Existe buena disposición, se dijo, de parte del Consejo Nacional de Vivienda, para aceptar a los trabajadores. Ahora existen, dijo Francisco Espinoza, muchas facilidades para realizar estos trabajos. Precisamente, hace un tiempo, se recibió una oferta para la venta de casas pre-fabricadas, de parte de una firma extranjera. Esta oferta podría concretarse en cualquier momento y significaría una ayuda para los trabajadores.

El dirigente Espinoza manifestó que, precisamente cuando él se encontraba como Secretario de Vivienda de la Confederación Ferroviaria y Ramas Anexas, se había entregado una partida de 100 lotes a los trabajadores del Lloyd Aéreo Boliviano, en Santa Cruz. "Muchos han construído sus viviendas, otros conservan sus lotes y algunos han vendido en una situación muy especial", manifestó el dirigente sindical.

CONTROL

De otro lado, para estar preparados para cualquier emergencia, la Gerencia General del LAB ha dispuesto que se efectúe un control de los trabajadores que no tienen vivienda y de los que poseen lotes, los que deberán tener sus títulos en orden.

Piden construcción de caminos vecinales en la Chiquitania

- SAN IGNACIO DE VELASCO, 12 (PRESENCIA).--.- El Camino San Ignacio de Velasco-San Matías estaría próximo a realizarse, con las máquinas que el Comité de Obras Públicas cuenta en la zona .

Desde hace meses, los habitantes de San Matías solicitan su conexión con el resto del país, a través de una carretera, debido a que, hasta la fecha, esta conexión es sólo por vía aérea, por vuelos del TAM.

En el último congreso de la Chiquitania, los pobladores de la provincia Angel Sandoval solicitaron al Gobierno que el Comité de Obras Públicas, junto al Servicio Nacional de Caminos, se encargue de la construcción del Camino San José-San Ignacio, San Ignacio-San Matías, para de esta manera poder trasladar artículos de primera necesidad y carburantes, que en la actualidad deben proveerse en la localidad de Cáceres, en territorio brasileño.

COSTEARA AMPLIACION.- Luego de una visita cumplida a la guardería infantil construída en Cochabamba con un aporte suyo, el filántropo norteamericano Solomon Klein ofreció un aporte adicional para los trabajos de ampliación.

Prefectura de Cochabamba entregó aporte a la madre de trillizos

COCHABAMBA, 12 (PRESENCIA).- El Prefecto entregó a Blanca Jiménez de Esquivel, una partida de leche "NAN", para los trillizos que le nacieron en Punata, el último 6 de octubre. De esta manera se pone en práctica la ayuda que promovió la Primera Autoridad en favor de esa familia.

Pocas horas después, el Gerente de la firma "DISPRODAL LTDA.", Ricardo Bohorquez, hizo llegar a la Prefectura una partida similar del mismo producto, adhiriéndose así a la campaña de ayuda a la prolífica madre valluna.

Por su parte, radio "Centro" ha anunciado que realizará otra campaña de colaboración a la madre de los trillizos, cuya situación económica es penosa.

El padre de los trillizos, Jesús Esquivel, trabaja desde hace varios años en Tipuani y no sabe aún del nacimiento de los tres niños. El Prefecto de Cochabamba, en cooperación con la Prefectura de La Paz, trata ahora de ubicarlo para que se constituya en esta ciudad y ver la posibilidad de conseguirle una ocupación a fin de que pueda vivir con su familia. También las autoridades políticas y educacionales están buscando una ocupación a la indicada madre.

CONDECORACION

La Primera Autoridad Política indicó que se ha resuelto imponer al Cónsul de la República Argentina en Cochabamba, Rafael Carlos Vietri, la condecoración de la Medalla de Oro "Honor al Mérito", como justo reconocimiento a la labor que ha venido realizando durante su misión en esta capital, desde hace seis años. Gracias a sus gestiones, se logró, en varias oportunidades, ayuda para solucionar problemas de salud, becas, donaciones, etc.

Por su parte, la Municipalidad le otorgará la Medalla Esteban Arze, por las mismas razones.

BANZER

Con el propósito de coordinar los detalles de la ceremonia de entrega del camino asfaltado Tolata - Cliza, a efectu[illegible] el miércoles 17 del prese[illegible], la Primera Autoridad [illegible] se trasladó a la vecina p[illegible]ación de Cliza, donde sostuvo reuniones con las autoridades de la zona.

Después de acordar todos los aspectos para la recepción del Presidente de la República, general Hugo Banzer Suárez, el Prefecto se trasladó a Tarata, donde el mismo día, se entregará el nuevo equipo de radiocomunicaciones .

PRECIO

La autoridad edilicia no permitió la elevación del precio del tomate en los mercados, a pesar del pedido que le hicieron los productores de ese artículo de primera necesidad, de las regiones de Comarapa y San Isidro.

El Alcalde indicó que la venta del tomate estará bajo la estricta vigilancia de la Policía Urbana y en caso de infracción a las disposiciones municipales se aplicarán fuertes sanciones. Se dijo que el público debe pagar el precios de 7 y 8 pesos por kilo.

Se firmó en Cochabamba conve[nio] para cuantificar la mano de o[bra]

COCHABAMBA, 12 (PRESENCIA) - Con la finalidad de realizar el estudio de mano de obra en Cochabamba, se suscribió un convenio tripartito entre la Universidad Mayor de San Simón, la Corporación de Desarrollo y el Servicio Nacional de Formación de Mano de Obra. A la firma del documento, asistieron el Rector de San Simón, Dr. Ernesto Daza Ondarza; el Presidente de CORDECO, Eduardo Soriano Badani, el Gerente General de la misma entidad, René Benavides, el Director Ejecutivo de FOMO, Ing. Fernando Gumiel y el Jefe Local, Luis Mier Milán.

PUNTOS

Entre los puntos importantes del acuerdo tripartito se tienen que, el patrimonio de la información que se genera es libre y puede ser utilizado por las partes contratantes, sin restricción alguna; la participación conjunta, tanto en la redacción del informe como en la publicación del documento final; los originales (stensiles, planos, resultados de computación, formularios), son de propiedad de FOMO, en caso de necesidad serán puestos a disposición de las instituciones suscribientes, para fines de publicación de volúmenes adicionales, sin costo adicional alguno.

Se indicó que de los cien primeros ejemplares a elaborarse, cinco quedarán en CORDECO, cinco en [la Uni]versidad Mayor de San [Simón;] el resto será distribu[ido por] FOMO, a las entida[des in]teresadas a nivel na[cional e] internacional. En otro [...] prohibe la venta del [...] respectivo. El equipo d[e ...] queda bajo la direcc[ión de] FOMO, a través del Lic[...] Casanovas, y el mont[o de] emolumentos que se a[...] perciban por el persona[l] de las instituciones con[...] será remunerado [...] recursos propios de las [...] con excepción del [...] encuestador, que se h[a pre]visto en los recur[sos que] erogará FOMO.

Se aprobó que [...] talaciones, equipos y [...] de oficina que aporten [las ins]tituciones serán devue[ltos a su] patrimonio, concluído e[...]

Finalmente, se di[jo que el] presente documento e[ntra en] pleno vigor a partir de[...] hasta el total logro o c[...] de las finalidades pe[...] en el estudio de mano [...] formación profesion[...] mando parte de este [...] toda la documentac[ión con]cerniente a su justifica[...]

Oruro:
Nuevo titular en la oficina de narcóticos

- ORURO, 12 (PRESENCIA).- - Desde ayer, la Dirección Departamental de Control de Substancias Peligrosas tiene nuevo titular. Se trata del mayor Jaime Rojas Vega, quien fue posesionado en su cargo por el Prefecto del Departamento.

El mayor Rojas Vega, anteriormente, desempeñaba la función de Asesor Legal, en la Dirección Nacional de Control de Drogas Peligrosas, en La Paz.

Oruro es considerado como uno de los distritos donde la actividad de los fabricantes y traficantes de alucinógenos, particularmente cocaína, es llamativa, atribuyéndose este hecho a su proximidad con la frontera con Chile. Por esta razón, el Prefecto exhortó al nuevo funcionario a cumplir con su labor en forma responsable. El mayor Rojas Vega afirmó que su tarea estará ceñida a las normas legales.

Estudiantes de un instituto piden título de licenciados

ORURO, 12, (PRESENCIA).-- Estudiantes de la Escuela Superior de Administración de Empresas harán todos los trámites y esfuerzos necesarios, para que a los egresados se les otorguen títulos a nivel de licenciatura, por considerar que su preparación es adecuada y eficiente, como para poder ejercer esa profesión con la dignidad y jerarquía, que supone su formación académica.

En reunión de prensa, miembros del Comité Intercursos señalaron que las gestiones para tal fin fueron iniciadas hace tiempo, pero temen que puedan surgir algunas interferencias, sin embargo, que los obstáculos podrán ser superados favorablemente. Agregaron que la Escuela, desde su fundación, ha mantenido absoluta continuidad en sus labores y que los estudiantes que tienen vencido el quinto semestre, en diversas oportunidades, han evidenciado sus buena preparación, al postular a cargos y obtenerlos, en exámenes de competencia, frente a estudiantes del mismo nivel, de otras instituciones.

En la Escuela Superior de Administración de Empresas, actualmente, reciben enseñanza alrededor de 400 alumnos. El establecimiento funciona en la zona sud de la ciudad

Cochabamba:
Juicio por asesinato de perio[dista] continuará ante el juez de t[urno]

COCHABAMBA, 12 (PRESENCIA) - La vacación judicial en la Corte Superior de Distrito, ha determinado que pasen a consideración del Juez de turno los antecedentes del juicio que se sigue a Rodolfo Gutiérrez, autor confeso del asesinato del periodista Emilio Mendiola.

A la fecha, no existe una información cabal sobre el estado del juicio, sin embargo, se tiene conocimiento de que Gutiérrez presentará como testigos que acrediten su buena conducta, a sus propios ex compañeros, lo que de por sí se considera absurdo. Los periodistas tienen en su poder alguna documentación que señala la conducta del reo. Estos documentos se harán conocer en su oportunidad a la [opinión] pública, Se dijo que, [en rei]teradas oportun[idades] Gutiérrez fue sancion[ado por] sus superiores por a[buso de] confianza, prepotenci[a e in]clinación a la violenci[a. En] una oportunidad, Guti[érrez fue] separado del DOP por [propinar] una golpiza a un ci[udadano]. Esta situación produ[jo mala] impresión entre s[us com]pañeros. En otra, fue t[rasladado] a zonas fronterizas, p[or mala] conducta e indisciplina.

TEMEN QUE ESCAP[E DE LA] CARCEL

Los periodistas n[o ocultan] su temor de que el reo [escape de] la cárcel pública, que [no ofrece] condiciones de segurid[ad].

Universidad de San Simón organizó un curso de mecanización agrícola

COCHABAMBA,12 (PRESENCIA)- El Rector de la Universidad Mayor de San Simón, Dr. Ernesto Daza Ondarza, informó que se está ofreciendo un Curso sobre Mecanización Agrícola, organizado por la Facultad de Ciencias Agrícolas y Pecuarias y la División de Extensión Universitaria, a través de su Departamento de Extensión Social.

Se dijo que para la realización de ese curso se cuenta con la cooperación del Convenio Técnico Suizo COTESU), Yacimientos Petrolíferos Fiscales Bolivianos (YPFB), la Fábrica Nacional de Tractores (FANATRAM) y la Sociedad Anónima Comercial e Industrial (SACI).

CURSO

Se indicó que la dirección técnica de la enseñanza está a cargo de los profesionales José Grossberger, Freddy Soria Galvarro y Johan Martín Meir, quienes son ademas expositores, junto con el Ing. René Nágera, Jefe de División de Asesoría de Yacimientos Petrolíferos Fiscales Bolivianos.

El Curso comprende clases teóricas y prácticas, en base a los siguientes temas: El tractor agrícola, combustibles y lubricantes, implementos de labranza, máquinas sembradoras, máquinas cosechadoras, mantenimiento del tractor e implementos.

Se dijo que en la etapa final del curso se visitarán las instalaciones de Y.P.F.B, FANATRAM y SACI y el último día tendrán lugar las pruebas finales y la clausura del curso, oportunidad en la cual se entregarán los correspondientes certificados de asistencia.

El Curso está destinado a 25 alumnos, previamente seleccionados en diferentes localidades rurales, la inscripcion fue de carácter gratuito.

CURSILLO

Por otro lado, comenzó el Cursillo de aplicaciones del Hormigón Pretensado, que organizó el Departamento de Construcciones de la Facultad de Arquitectura, en coordinación con la División de Extensión.

El cursillo está destinado a profesionales arquitectos, ingenieros y alumnos de la Facultad de Arquitectura que hayan vencido o cursen el último nivel de Hormigón Armado, al término se entregarán certificados de concurrencia a los interesados.

CICLO

Se inició, por otra parte, un segundo ciclo de conferencias organizado por el Departamento de Derecho de la Facultad de Ciencias Sociales. Estas actuaciones tienen lugar en el Aula Magna de esa Carrera.

La primera exposición estuvo a cargo del Jefe del Departamento de Derecho, Dr. Roberto Taborga Bazoberry, quien se refirió al tema Historiación y Aspectos de Superación o adición normativa en el Libro Primero del nuevo Código Civil Boliviano".

El mencionado ciclo de charlas concluirá el 17 del presente mes, en el Aula Magna de Derecho.

Corporación Boliviana de Fomento

Fábrica de vidrio plano

LICITACION PUBLICA Nº. 10/76

Provisión de acero de refuerzo

La Corporación Boliviana de Fomento convoca a las firmas comerciales y/o importadoras legalmente inscritas en la Cámara de Comercio, a presentar sus propuestas para la Provisión de Acero de Refuerzo para estructuras de hormigón armado de los edificios de la Fábrica de Vidrio Plano.

El Pliego de Especificaciones y Condiciones Generales, pueden ser retirados a partir del día jueves 11 de noviembre de 1976, en la Sección Caja de CBF. Edificio "La Urbana" Avenida Camacho Nº 1485, Segundo Piso, previa cancelación de $b. 50.00.

Las propuestas deberán presentarse con todos los requisitos y formalidades de Ley hasta el día miércoles 1º de diciembre a horas 18:00 en la Asesoría Legal de la Entidad.

La Paz, noviembre de 1976

H. Municipalidad de La Paz

La permanente amenaza de los derrumbes del camino a Obrajes llegará a su fin

Un técnico español especialmente contratado por la Alcaldía Municipal comenzará [a] tender gaviones y coraza metálica para extirpa[r] esta amenaza.

La Municipalidad invita a todas las empresas constructoras a que tomen parte con delegaciones de sus obreros quienes aprenderá[n] una nueva técnica, al mismo tiempo de presta[r] un gran servicio a la ciudad y al pueblo.

Inscripciones en la Dirección Municipal d[e] Obras Públicas, a partir de la fecha hasta el dí[a] lunes 15 en horas de oficina.- Teléfono Nº 26624.

Publicaremos la lista de las empresa[s] deseosas de capacitar a su personal y d[e] demostrar su amor a la ciudad.

La Paz, 11 de Noviembre de 1976.

H. Municipalidad de La Paz

CONVOCATORIA A PROPUESTAS Nº. 155/76

Venta de sangre producto del derribe de ganado vacuno

Por orden del señor Alcalde Municipal, se convoca a las personas interesadas en adquirir toda la sangre producto del derribe de ganado vacuno en el Matadero Municipal, para que presente sus propuestas, hasta el día Lunes 15 del presente mes, a horas 12.00 a.m., en las oficinas de la indicada repartición.

Mayores informaciones serán proporcionadas en la Administración del Matadero Municipal.

La Paz, 8 de Noviembre de 1976.

Empresa Nacional de Electricidad S.A.

E.N.D.E.

Alquiler de Vehículos de doble tracción

La Empresa Nacional de Electricidad S.A., invita a las personas interesadas en alquilar Jeeps y/o Camionetas de doble tracción a presentar ofertas por escrito, bajo las siguientes condiciones:

1.- El vehículo ofrecido estará a disposición de la Empresa en los lugares donde haya necesidad de su uso, en los Departamentos de Santa Cruz, Sucre, Potosí, Oruro, Tarija, Cochabamba y La Paz.

2.- Los proponentes podrán indicar, si existieren, las limitaciones en su servicio referentes a localidad, horario, plazo, caminos y otras similares.

3.- El cánon de alquiler deberá comprender todos los gastos que demande tales como: gasolina, lubricantes, mantenimiento, seguro, alimentación y/o alojamiento del conductor del vehículo.

4.- En la oferta deberá hacerce referencia a la Compañía de Seguros en que está asegurada la movilidad.

5.- El conductor deberá tener Brevet Profesional.

Las ofertas deben ser enviadas a la casilla de correo 565- Cochabamba, bajo el título OFERTA PARA ALQUILER DE VEHICULOS DE DOBLE TRACCION.

Cochabamba, 9 de noviembre de 1976

A. G. Mc. KEE Co. - BOLIVIA

Necesita incorporar para trabajos en Refinería (YPFB)

REF. AA3 SUPERVISOR DE EDIFICIOS, Ingeniero arquitecto, con amplia experiencia en: Construcción de edificios, carpintería de obras, albañilería, sanitarios, desagües, supervisión de subcontratistas y manejo de personal.

SEXTO ANUNCIO

REF. AA7 SUPERVISOR DE DESAGÜES INDUSTRIALES. Con amplia experiencia en: Zanjeo y excavación para cañerías de hormigón armado de grandes diámetros, tendido de cañería de hormigón armado y hierro fundido, instalaciones sanitarias de edificios, construcción de cámaras, entibados, manejo de equipos y de personal.

QUINTO ANUNCIO

Enviar CURRICULUM VITAE, indicando referencia a:

A.G. Mc. KEE Co.- BOLIVIA
Casilla Nº. 3357
Santa Cruz

Se aceptarán solicitudes sólo por escrito.

Guía Profesional

Médicos

CLINICA "DELGADO"
GINECOLOGIA
OBSTETRICIA

Pre-natal Partos, enfermedades de señoras, Hemorragias y sus complicaciones.
Murillo 1379 Esq. Colombia. Teléfono 25056, Casilla 293.
Reservar hora.

DR. FABIO PRADO BARRIENTOS
ENFERMEDADES DE PIEL
Hospital de Buenos Aires- San Pablo - Santiago de Chile, Eczemas - Alergias. Tiñas, Acné. Consultorio Edificio Castilla 2do. piso, oficina 201 (Loayza 250)) Teléfono 56641, 16.30 adelante.

DR. ALBERTO MARIACA V
MEDICO CIRUJANO
Medicina interna. Esp. Gastroenterología, Estómago, intestinos, apéndice, hígado, vesícula biliar, páncreas, etc. Transtornos de la nutrición. Consultorio Plaza Venezuela 3er. piso (Edificio Sobima), Altos O.K. de horas 14 a 17 y de 19 a 20.30.
Teléfonos: Consultorio 65178. Domicilio 23832.

Dr. RAUL URQUIZO ROJAS
CIRUJANO ESPECIALISTA
VI CATEDRA UNIVERSIDAD BUENOS AIRES
Cirugía cuello, Abdomen: Hígado, vesícula biliar, estómago, Intestinos, apéndice, etc. Hernias, Mama.
TRATAMIENTO RADICAL DE VARICES. Ulceras varicosas.
Potosí 876 esquina Sanjinés 1º. piso of. 2. Tel. 57525 domicilio: 54420 horas 18 a 20.

Dra. RUTH MALDONADO BALLON
GINECOLOGIA - OBSTETRICIA
Prenatal. Partos. Esterilidad. Flujos vaginales anormales. Hemorragias. Cirugía especializada. Tumores mamarios. Prevención cáncer uterino.
CONSULTORIO: Mariscal Santa Cruz 1322 esquina Almirante Grau. TARDES: 13,30 - 19,30.
Reservar hora: Teléfono 50040

DR. ALFREDO RAMIREZ TORRICO
CIRUJANO -UROLOGO
Estudios especialización Universidad de Chile.
Cirugía y enfermedades de riñones, vejiga, próstata, genitales, infertilidad, venéreas, etc. Avenida Camacho 1377. Teléfono 57219-64817.
Consultas: Horas 14-19 sábados 10-12

LABORATORIO MEDICO DE ANALISIS
DR. EDUARDO CAMACHO MUÑOZ
Médico Microbiólogo - laboratorista
Exámenes completos se sangre, orina, bilis, LCR, heces. Pruebas funcionales de hígado, riñones, estómago, páncreas.
Serología de venéreas, febriles, reumáticas, chagas, diagnóstico precoz e inmediato del embarazo. Estudio - diagnóstico microbiológico de infecciones genitales, cutáneas, quirúrgicas, pulmonares, acné, parasitosis.
Consultas reservar hora Plaza San Francisco 893, 1er. piso, oficina 1. Teléfonos 41397 domicilio 65452.

Dr. MARIO MENDEZ [...]
Especializado: Neur[...] Neurocirugía, Suecia, [Ingla]terra, Holanda.
Enfermedades, Cirug[ía] Cerebro, médula, ne[...] traumatismo cráneo, [...]brales, vertebrales, epi[...] dolor.
Consultorio: Edi[ficio] Venezuela, Capitán Rave[lo] primer piso horas 16 a [...] fono 58075 - 32909.

Dra. SONIA OCAMP[O]
GINECOLOGIA-OBSTE[TRICIA]
Estudios universita[rios] especialización Brasil y [...]
Atiende Prenatal, [...] enfermedades de señoras, [plani]ficación familiar.
Consultorio Ayacuch[o] 1er. piso. Edificio Flores [...] 15-19. Teléfonos 25459 Do[...] 20062.

DR. GUILLERMO SUA[...] TEJADA
UROLOGO
Cirugía y enfermedades [de ri]ñones, vejiga, próstata, [geni]tales, venéreas, etc., [tras]tornos uro-genitales de [in]fancia.
Consultorio Mercado 99[...] Yanacocha 4º Piso. Hora[s ...] 20 p.m.

Abogados

ARTURO VILLANU[EVA] RODRIGUEZ
ABOGADO
Atención personal en [asuntos] civiles, penales, social[es, ad]ministrativos, jubilac[iones.] Yanacocha 301 (Asbún [...] 2º piso oficina 2 Teléfono [...] Casilla 2546. Consulta g[ratis]

PRESENCIA

Director: Huáscar Cajías K.
Co-Director Gerente: Armando Mariaca V.
Jefe de Redacción: Mario Maldonado V.

Nueva alza en el precio del petróleo

Desde enero del próximo año, el petróleo tendrá un precio más elevado en el mercado mundial. Así lo han decidido los integrantes de la OPEP. La reunión que celebrarán próximamente no servirá sino para determinar el monto del alza, que probablemente oscilará entre el 5% y el 15%.

Esa medida no sólo ha traído grave inquietud entre los compradores sino que ocasionará nuevos problemas a la economía mundial, que ya mostraba signos de recuperación. Sin embargo, hay que recalcar desde ahora, que los principales culpables de lo que ocurra no son los países exportadores de petróleo sino las grandes potencias industriales que persisten en mantener en un plano de injusticia las relaciones comerciales internacionales.

Ya desde 1973, cuando se produjo la primera alza, los países ricos se esforzaron en demostrar, sin conseguirlo, que aquella alza era la causante de la inflación mundial y de una elevación general de precios. Aunque el petróleo influyó, como un factor más, en que algunos problemas económicos se agravaran, es evidente que éstos preexistían al alza decretada por la OPEP. La inflación galopante se inició con motivo de la guerra de Viet Nam ya en 1967 y el dólar perdió poder adquisitivo desde mucho antes. Lo que hicieron los integrantes de la OPEP fue tomar una decisión que, para ellos, fue salvadora: no contentarse con la cantidad de dólares que recibían sino mantener el poder adquisitivo que conseguían por medio de sus exportaciones. No podían aceptar que una fuente de energía esencial recibiera por años el mismo precio mientras los productos industriales subían cada día.

Es, por eso, injustificada y hasta mendaz, la campaña que pretende mostrar a los miembros de la OPEP como causantes de todos o casi todos los males que sufre actualmente la economía mundial. Resulta inadmisible que esas naciones se rasguen las vestiduras escandalizadas porque el petróleo sube un 5%, mientras no hacen nada para evitar que los artículos industriales suban anualmente varias veces más.

Lo que ha ocurrido es que, por primera vez en la historia, un grupo de productores ha sido capaz de enfrentar el poder de las naciones industrializadas y obtener un precio justo, no decidido por los ricos compradores, acostumbrados a imponer sus puntos de vista, tuvieran razón o no.

Ahora mismo, los países de la OPEP lo que buscan con el alza acordada es simplemente contrarrestar los efectos de la inflación que han desencadenado las naciones industrializadas. Los miembros de la OPEP tienen el legítimo deseo de conservar su poder de compra y no pueden lograrlo sino subiendo el precio de lo que venden.

Es una lástima que, entre los afectados, hayan de estar también naciones pobres, que sufrirán por todos lados: porque sube el petróleo y porque suben los artículos industriales. Para ellos, debe insistirse en una ayuda que tiene que estar a cargo especialmente de los integrantes de la OPEP.

Sin embargo, esos mismos países pobres deben gratitud a la OPEP en otro sentido: por haber demostrado cuál es el camino que tiene que seguirse en la permanente demanda por precios justos para las materias primas, por un trato menos injusto dentro del comercio internacional. Lo que han hecho los productores de petróleo puede repetirse en otros casos. Desde luego, no en todos se podrá obrar con igual eficacia, ya que el petróleo tiene una posición privilegiada por ser imprescindible, lo que no ocurre con otros productos de los que, además, suele haber sobreproducción difícil de remediar.

El camino, empero, está trazado y se advierte que es justo. Por eso, las naciones pobres no lo censuran, aunque tengan que sufrir sus consecuencias. Saben que esa es la táctica, aprobada en principio y que, si no se emplea siempre, no es porque no sea buena sino porque no hay todavía esperanzas razonables de éxito en todos los casos.

América Latina y el Atlántico Sur

Por EDGARDO MERCADO JARRIN

Ex- Primer Ministro del Perú. Publicado en LA PRENSA de Lima el 17-10-76

Durante el transcurso del presente año Ministros de Relaciones Exteriores y de Marina de la mayoría de los países del Cono Sur han intercambiado visitas. La prensa internacional ha subrayado la preocupación por el sector austral de las aguas oceánicas.

Las conjeturas sobre un eventual pacto del Atlántico Sur hallaron renovado aliento con la realización en Rio de Janeiro, a medidados de agosto, de la Octava Conferencia Naval Interamericana. El jefe de la Marina Sudafricana visitó Argentina, lo que se interpretó como una confirmación de que el régimen de ese país participe en el proyectado pacto militar del Atlántico Sur. Por otra parte, las afinidades ideo-políticas de los regímenes militares de los países del Cono Sur, la necesidad de agilizar el proceso integracionista del Cono Sur latinoamericano destacado por el Presidente de Chile y el Canciller de Argentina, la revalorización estratégica del Estrecho de Magallanes, las recíprocas visitas al más alto nivel realizadas entre Santiago y Buenos Aires, la posibilidad de que se arregle a muy corto plazo la cuestión de límites entre Chile y Argentina por la parte oriental del Canal Beagle, la posición "inmodificable" que ha asumido Chile con relación al Pacto Andino, son indicios de que, este país podría inclinarse hacia una participación activa en el eventual pacto militar del Atlántico Sur.

Esta suposición nos lleva a analizar la actual situación estratégica de América Latina en el contexto de la confrontación clásica ESTE-OESTE de las grandes potencias, para tratar de dar respuesta a estos interrogantes: ¿El valor estratégico de América Latina permanece inmutable? ¿Cuáles son los hechos que están ocurriendo y qué revalorizan la importancia estratégica y geopolítica del Atlántico Sur y del Pacífico Sur? ¿Estamos realmente frente a la posible constitución de un pacto militar del Atlántico Sur? ¿Quiénes preconizan este posible pacto y que países podrían ser sus signatarios? ¿La crisis del Pacto Andino está desligada a estos acontecimientos de mayor dimensión continental y planetaria?.

La estrategia no es inmutable, debe adaptarse a los desarrollos de la tecnología, a los cambios en el balance del poder y a las relaciones entre las naciones. El valor estratégico de América Latina desde fines de la Segunda Guerra Mundial ha estado condicionado y determinado fundamentalmente por los desarrollos tecnológicos. Con el surgimiento del poder nuclear y la "carrera tecnológica" por mejorar la precisión de los proyectiles intercontinentales y las cabezas nucleares separables, América Latina perdió valor estratégico en la confrontación de las grandes potencias. Por el contrario los recientes cambios políticos en el Sud Este Asiático y particularmente lo que está ocurriendo en el Continente Africano y el surgimiento del poder naval Soviético, replantean el valor estratégico de ciertas áreas marítimas de América Latina.

Como lo estrategico está sumamente ligado a lo político y no se puede definir con precisión dónde termina lo uno y comienza lo otro, este replanteo podría originar repercusiones políticas en la región, ubicando al Continente ante una nueva perspectiva; una organización de países del Atlántico Sur estructurada a través de pactos defensivos militares. Desde ya rechazamos esa eventualidad; tales pactos significarían un cambio substancial en el actual equilibrio estratégico latinoamericano en sí y dentro del contexto mundial y podrían tener repercusiones imprevisibles en cuanto a la América Latina (actuando como factor de disgregación frente a la unidad y solidaridad de nuestros pueblos,) al Africa (dificultando la lucha contra el apartheid) y al Tercer Mundo en su conjunto (tendiendo a dividirlo por nuevas barreras regionales, debilitando así su eficacia antimperialista en todos los ámbitos).

El destino de las naciones y aun de las civilizaciones, ha sido determinado con frecuencia, por una diferencia en la tecnología puesta al servicio del arte de la guerra entre los beligerantes. En el presente siglo, somos testigos de por lo menos cuatro grandes innovaciones en las operaciones militares como consecuencia de la tecnología, que dieron la ventaja inicial a quien las empleó. Primero el submarino que dio ventaja inicial a Alemania en la Gran Guerra, antes que surgiera el Convoy Inglés. Luego, el tanque, empleado en masa por los Ingleses, dio ventaja a los aliados al finalizar dicha guerra. Posteriormente como consecuencia del cambio en la tecnología en las operaciones militares efectuadas por la aviación, la cooperación aeroetáctica y estratégica con las fuerzas terrestres y navales, contribuyó grandemente a la superioridad Alemana al comienzo de la Segunda Guerra Mundial Finalmente, el surgimiento del poder atómico que dió fin a dicha guerra y que hoy en día es causa que las naciones que poseen artefactos nucleares y formas de lanzarlos, tengan una enorme ventaja sobre sus presuntos adversarios.

Por otro lado, la tecnología moderna no sólo es responsable de la estrategia militar atómica basada en ella, sino también de la interdependencia unitaria de las naciones. Ningún hecho o acontecimiento por más distante y aislado que esté, está desligado a hechos y acontecimientos más amplios y que son importantes para todas las naciones. El avión, acortó las distancias entre los pueblos y aumentó el intercambio entre las naciones. Reforzó el poder. Las nuevas técnicas de comunicación social llevaron a los pueblos a movilizar rápidamente los recursos humanos. Con la aparición de la bomba atómica, el hombre dominó la energía nuclear. Algunos Estados pequeños comenzaron a percibir que ya no les era posible resolver aisladamente las tareas inherentes al Estado nación en la protección de sus intereses. Entonces surgió una situación paradójica para dichos países según la cual, sólo podrían ganar el poder de transacción en el escenario internacional mediante acuerdos, alianzas o coaliciones con las superpotencias. Así surgieron el pacto de Varsovia, la OTAN, el ANZUS, CENTO, SEATO, y otros somo el TIAR mediante el cual América Latina se asocia inflexiblemente a los intereses de seguridad de los EE.UU. Por iguales razones podría surgir una nueva organización del Atlántico Sur: la OTAS.

Paralelamente a esta tendencia, una considerable mayoría de Estados llegó a la conclusión de que identificarse muy de cerca con una de las superpotencias pondría en peligro sus libertades, los involucraría en luchas militares y diplomáticas ajenas a sus intereses y finalmente los relegaría al papel de meros "satelites" de los EE.UU. y la URSS por lo que decidieron no comprometer el destino de sus naciones con los designios de los grandes centros de poder mundial . Así surgió inicialmente el no alineamiento.

En lo que se denomina "técnología militar desplegada" que implica no sólo la potencia y mejora de las armas estratégicas existentes, sino lo que las investigaciones y el desarrollo pueden idear para perfeccionarlas e incluso crear capacidad militar de América Latina resulta de poco valor y significación frente al juego de intereses planetarios, a la rivalidad de las superpotencias en el campo nuclear, a la introducción de nuevos métodos de exterminio y a los avances de la balística intercontinental y de la era espacial. A pesar de los esfuerzos que realizan Brasil y Argentina por ingresar al "club atómico", América Latina está completamente rezagada y a muchas décadas de las superpotencias en campos como física de alta presión, fabricación de circuitos integrados, computadoras, aerodinámica, etc. La opción de América Latina para conseguir una efectiva capacidad militar, basada en la calidad más bien que en la cantidad, sólo será posible mediante la incorporación progresiva de los adelantos tecnológicos. Los desarrollos tecnológicos, los nuevos medios de lucha, cambian las relaciones entre las naciones, la estrategia, la naturaleza, doctrina y empleo de las Fuerzas Armadas.

En lo que se refiere a los cambios en el balance del poder, la URSS ha logrado el equilibrio estratégico con los EE.UU., es probable que el arsenal soviético de misiles intercontinentales no sólo haya igualado sino superado el total norteamericano. En todo caso el poder de destrucción de uno y otro se neutralizan mutuamente.

Los planes soviéticos de expansión de su poder naval se aceleraron a raíz de la crisis de los misiles con Cuba en 1962. En la actualidad, la URSS posee la más grande flota pesquera del mundo, la mayor flota para realizar estudios oceonográficos y de investigación, así como dispone de la quinta marina, mercante del mundo. La fuerza submarina soviética es actualmente la mayor del mundo y viene siendo mejorada en términos de características funcionales: mayor potencia nuclear, submarinos más silenciosos y sistemas de armas perfeccionadas, lo que ha de acrecentar la capacidad soviética para la guerra submarina y significa no sólo una mayor amenaza a las fuerzas de superficie, sino también para el tráfico mercantil.

Es un hecho que el creciente poderío naval de la URSS ha alterado el ámbito estratégico en el cual se desarrollan las relaciones de las grandes potencias. Tal fortalecimiento está ocurriendo precisamente en los momentos que aumenta la dependencia marítima de los EE.UU. y la OTAN con tendencia a incrementarse. El control de las vías de comunicación marítima es una función esencial del Poder Naval para contrarrestar cualesquiera amenaza en este ambito. Asistimos a un creciente valor del Océano como vía marítima de comunicación para la entrega de abastecimientos de petróleo: En nuestros días el petróleo se ha convertido en un elemento específico de poder y sirve como instrumento de política internacional. La capacidad industrial, las actividades agropecuarias, el potencial militar convencional dependen en buena parte de la disponibilidad y del acceso a las fuentes de producción de petróleo.

En lo que respecta a las relaciones entre las naciones, los recientes acontecimientos de orden político y militar han hecho sentir un impacto en la evaluación estratégica de América Latina. Entre estos acontecimientos figuran la victoria comunista en Vietnam. la inestable situación del Medio Oriente, los cambios políticos registrados en Africa, particularmente los sucesos de Angola y los problemas de Rhodesia, Namibia y Sud Africa, la lucha latinoamericana para lograr un nuevo status sobre el Canal de Panamá, la normalización de relaciones con Cuba, los cambios de gobiernos y de orientación política en Chile y Argentina y la creciente dependencia de todas las naciones en el comercio internacional.

Por otra parte, Angola, desde el punto de vista estratégico significa para la URSS la posibilidad de contar con nuevas bases de operaciones que le permitan amenazar y hostigar por largos periodos de tiempo, la ruta marítima del Cabo de Buena Esperanza, con submarinos equipados con misiles que alcanzan las 4.900 millas y realizar incursiones a Sud América. Todo ello significa realmente un cambio en el balance del poder, ocasiona inevitablemente amenazas a la seguridad de otras naciones y afecta los intereses estratégicos de los EE.UU.

Los desarrollos tecnológicos, la dinámica de los cambios en el balance del poder y las nuevas relaciones a nivel mundial replantean la situación de América Latina habiendo surgido nuevas áreas estratégicas, las que en la actualidad no constituyen regiones de peligro inminente, pero sobre las que no podemos tener la certeza de que siempre será así. Las zonas geográficas, donde los intereses de seguridad estratégicos de los EE.UU., podrían verse comprometidos y en donde se pueden generar situaciones de enfrentamiento que permitan la aplicación del poder de los EE.UU. y la URSS, constituyendo áreas estratégicas, son las siguientes: La Cuenca del Caribe; la Zona del Canal de Panamá. el "estrecho' de 1,400 millas en el Atlántico Sur entre el Cabo San Roque, en el Brasil y la costa Occidental de Africa; y los pasajes del Estrecho de Magallanes y del Cabo de Hornos. La importancia estratégica de estas dos últimas como líneas de comunicaciones marítimas, se ha incrementado debido a diversos hechos que analizaremos a continuación.

El Atlántico Sur, es una via de enlace, con el Océano Pacífico a través de las rutas marítimas del Cabo de Hornos y del Estrecho de Magallanes y con el Océano Indico a través de la ruta marítima que pasa por el Sur de Africa. Por este "corredor" que se estrecha a una extensión de 1,400 millas entre Cabo San Roque, en el Brasil y la costa oeste de Africa comercian el Continente Americano y Europa con Africa, siendo también por el que América del Norte, d el Centro y Europa comercian con América del Sur. Hoy el Atlántico Sur, vasta superficie de agua que separa y une al Continente Sudamericano de la mayor parte del Africa, revaloriza su importancia estratégica y geopolítica como vía de comunicación marítima, debido fundamentalmente a ciertos hechos que han tenido lugar recientemente.

-La inestable situación del Medio Oriente y concretamente el cierre del Canal de Suez en 1967, produjo un cambio en la modalidad del transporte marítimo construyéndose para dicho efecto gigantescos buques - tanques para transportar petróleo en grandes cantidades a los países consumidores en América del Norte y Europa. En la actualidad, el Canal de Suez está nuevamente abierto, pero resulta una ruta demasiado frágil ante la eventualidad de la iniciación de una guerra y además el tamaño de los buques - tanques impide su tránsito por dicho Canal. La vía de abastecimientos de petróleo para Europa y los EE.UU. es la vía marítima: Océano Indico, el Cabo de Buena Esperanza y el Atlántico Sur.

Los cambios políticos que se están operando en el Continente Africano dando lugar a que el dominio mayoritario se vaya estableciendo en todos aquellos países que luchan por su auténtica liberación. Han surgido nuevas naciones independientes en la región del Atlántico Sur y existe la posibilidad de que a corto plazo se dé fin al intento de Sud Africa de perpetuar la ocupación ilegal de Namibia, en donde la

(Pasa a la página 13)

Educación y cambio

Por HUGO RUIZ ALARCON

La humanidad vive hoy un tiempo de profundos y acelerados cambios. Es una fuerza irresistible que trata de renovarlo todo, como un proceso natural. Nada es estático en la naturaleza. Todo se transforma y cambia permanentemente. El hombre no es una excepción. La sociedad tampoco. Consiguientemente, los medios de convivencia y socialización, las estructuras sociales también deben cambiar.

Pero este cambio latente, para que sea eficaz y legítimo, no debe anular lo existente para crear el "vacío", sino reubicar los valores permanentes de la vida, purificarlos de lo efímero y contingente y permitirles expresar nuevas realidades. No debe crear el caos, sino reivindicar aquellos valores por los que el hombre es hombre. En función de esta gran finalidad, deben operarse los cambios estructurales en las sociedades. La educación no puede ser ajena a esta interpretación.

Por contraste, hoy puede decirse sin riesgo de equivocación, que uno de los factores que agrava la crisis de la educación en el mundo es el inmovilismo de los sistemas escolares, cuando todo cambia constantemente. Es una paradoja inexplicable e inconcebible. Nada debería ser más móvil y más dinámico que una enseñanza que quiera dar una educación profunda al hombre.

Pero esta dicotomía entre educación y realidad, tiene otro agravante no menos crítico : la uniformidad de los sistemas escolares. Nuestra enseñanza está saturada de la uniformidad más conformista en cuestiones tales como edad, programas métodos y regiones geográficas. Desde los niños hasta los universitarios, todos deben someterse al sacrosanto sistema. Todo se desarrolla como si existiera un tipo de inteligencia, declarada superior, a la que todos deben sujetarse en una perfecta jerarquía. Esta superior INTELIGENCIA ha sido pensada, querida y programada por el ESTADO, una especie de amo de la sociedad actual. Este tiene el derecho y la potestad de aplicar una uniformidad igualitaria, que arrasa con todo y con todos. Es, sin lugar a dudas, la aplicación de un perfecto monopolio.

Los exámenes son otra manifestación de la uniformidad. Son impuestos, reglamentados y definidos por la superior Inteligencia, por organismos estatales, sin consideraciones de ninguna índole. Es una sólida organización que no admite atenuantes, el verticalismo más cerrado. El que quiere llegar a ocupar un puesto en la sociedad, conoce perfectamente qué caminos debe recorrer, qué obstáculos debe superar, qué precio debe pagar y dónde se encuentra el poderoso y benéfico diploma. Así el monopolio iniciado en la escuela concluye en la universidad. Es el peor de los monopolios, una verdadera dictadura del Estado sobre la inteligencia, que no tiene en cuenta para nada la personalidad innata del ser humano. La cuestión es simple. Se trata de encasillar al individuo en determinados moldes, prefijados por la estructura de poder de la sociedad.

Sin embargo, cada maestro tiene su carisma, cada joven, cada grupo tiene su edad, su humor, sus intereses, sus disposiciones, su mundo, su propia personalidad. No se puede enseñar lo mismo a los hijos de los campesinos que a los niños de la periferia de la ciudad. El curriculum no debe ser igual para un adolescente invadido por la fiebre deportiva que para otro que está interesado por la cultura. Tampoco se debe enseñar lo mismo a un joven del Beni que a otro del Altiplano. La uniformidad escolar no se ajusta a la realidad concreta que vive el educando y por lo tanto no ofrece atractivos vitales. Una verdadera educación debe ser tan flexible como para basarse en una realidad concreta.

Es indudable que la rigidez del sistema escolar, en no pocos casos, molesta y causa la justificada protesta juvenil. Es un error garrafal no tener en cuenta la personalidad trascendente y la mentalidad de una juventud ávida de libertad, inquieta de su porvenir y consciente de su número y de su fuerza social.

Las pesadas estructuras escolares, hoy impotentes para transformarse, deberían tener en cuenta estos aspectos para imprimir a su andar un dinamismo acorde a la realidad. Se impone la urgencia de un cambio radical. Hay que destruir lo que no sirve para hoy y construir lo que es necesario. Hace falta una educación más funcional que responda a las necesidades objetivas y subjetivas del hombre de nuestros días. Hay que formar hombres íntegros, no engranajes de un sistema. De ahí, la necesidad de una educación crítica, creativa, libre y solidaria.

Por lo mismo, la educación debe transformarse al ritmo de vida de las sociedades actuales. Es una norma elemental. Lo que se enseñaba en el pasado no sirve para el presente. Escuelas y universidades con fama milenaria no sirven para hoy. El cambio permanente, inherente a la esencia misma de la naturaleza humana, también debe llegar a las estructuras educativas. La educación debe tender a solucionar los problemas más acuciantes del hombre.

El Consejo del Estaño

Por F.D. LUCAS

Hace algunos días, se reunió en Londres el Consejo del Estaño. Como representantes de los productores actuaron Bolivia, Malasia y Australia y nuestros delegados desplegaron sus mejores esfuerzos. Los consumidores en general trataron de evitar ángulos agudos y en varios puntos se llegó a un acercamiento de puntos de vista; por ejemplo en la discusión sobre el número de votos de cada delegación. No así sobre el punto principal que es el precio. Se resolvió postergar la discusión hasta el 6 de diciembre próximo. El delegado norteamericano, Walter Lenahan, expresó su gran satisfacción al final de la reunión.

El nuevo argumento de los consumidores, en la discusión sobre el precio, es el costo de producción. Sin embargo, este argumento no tiene mucha base porque nuestro estaño es un tesoro natural y no un producto manufacturado. Cierto, explotar una mina cuesta dinero y los costos de la explotación son cada vez más altos. Pero esta explotación es completamente distinta a otras operaciones comerciales o industriales. El comerciante conoce exactamente el costo de su mercancía, agrega su ganancia y trata de venderla. Normalmente, se halla en condiciones de reemplazarla al mismo costo. El industrial también puede calcular sus costos, tomando en cuenta el precio de las materias primas también reemplazables, la mano de obra y la depreciación de sus máquinas. ¡Cuán distinta es la explotación de nuestros minerales! La riqueza natural procede del suelo patrio donde quedó almacenada durante millones de años. Es parte sagrada de la tierra boliviana. Y si por decisión divina fue colocada precisamente allá, no es permitido a nosotros enajenarla así no más. Es la parte [illegible] patrimonio [illegible].

El [illegible] viamente, resulta más conveniente cerrar las minas. Lo que algunos consumidores pretenden hacer, sin embargo, es pagarnos únicamente por el costo de la explotación, pero no el valor del metal.

El aspecto es poco halagador. Hay quienes proclaman la libertad de comercio, la libre competencia y la economía no dirigida dedicándose a predicar agua, tomando vino en secreto. Quot licet Jovi non licet bovi. Nosotros no podemos discutir el costo de las mercancías que compramos e importamos. Y no podemos relacionar su precio de costo con el precio de venta. Y si esto fuera posible, tampoco podemos comparar la situación con una materia prima encontrada en el suelo de nuestra patria.

La incidencia en la economía de las personas es también muy distinta. Estados Unidos es el mayor consumidor de estaño. A los precios actuales, la importación anual de Estados Unidos llega a aproximadamente 600 millones de dólares. Calculando una población de 200 millones esto significa 3 dólares por persona al año, una suma insignificante. En otras naciones el consumo es aún menor. Ahora bien, un aumento de precio del 10% significa 30 centavos de dólar por año, una suma tan baja que no influye en lo más mínimo en la economía de los ciudadanos de los Estados Unidos. Distinta es, por otro lado, la situación en Bolivia y en otras naciones productoras. 10% más o menos en el precio de estaño pueden causar una significante y decisiva diferencia en nuestra economía nacional y en la calidad de vida de cada uno de nuestros habitantes. Este factor de incidencia nos parece muy importante subrayarlo. Se trata aquí de una cosa real y a todas luces verdadera e indiscutible. No incursionamos en el terreno de la justicia social que es un tema muy distinto.

La postergación hasta diciembre de la decisión sobre el precio mínimo y máximo en el seno del Consejo del Estaño no nos gusta mucho. Nos hallamos en un período de precios inestables, demostrado últimamente por la sensacional caída del precio del azúcar.

Mientras que el Pool de Londres debe ser considerado como un serio y exitoso esfuerzo de consumidores y productores para estabilizar sobre niveles justos los precios del estaño, y la participación de los Estados Unidos de Norteamérica es altamente deseable, no debe olvidarse que dicho país opera su propio "Pool" con el fin de proteger sus intereses.

Estos intereses son relativamente pequeños como hemos demostrado más arriba, y su incidencia en el desarrollo de la economía norteamericana es casi nula. No obstante, y esto es probablemente ignorado por nuestros lectores, la General Services Administration, agencia del gobierno norteamericano, incursiona diariamente en el campo del mercado del estaño, ofreciendo metal para compra inmediata.

Las cantidades que vende son generalmente pequeñas, algo como veinte toneladas y a veces nada, de manera que difícilmente se entienden los propósitos. Los Estados Unidos han adquirido estos metales hace muchos años con fines específicos y declarados, o sea para fines militares. Desviar mercancías compradas y con fines específicos para otros fines normalmente no se halla en concordancia con las reglas de juego.

Una de las reglas básicas de los mercados -y por ende de toda actividad económica- es que lo peor es la incertidumbre. Los economistas prefieren noticias negativas y malas a la falta de noticias. Ya en oportunidad anterior, hemos señalado que es la existencia misma de una cantidad grande de estaño en poder del Gobierno de Estados Unidos y no las ventas aisladas que perjudican permanentemente el mercado, situación agravada por la actitud ambigua que no aclara el destino final a largo plazo de estos stocks, o sea una ambivalencia en perjuicio de la estabilidad. A eso se agrega el dumping intencionalmente practicado con otras materias primas incluyendo metales como el oro y la plata, todo esto sobre la base de una inflación cada vez más violenta, pero dirigida, al hacer uso de la Ley de Gresham que establece que el dinero malo siempre tiene que desalojar al dinero bueno.

Lo sensible del asunto no sólo son las consecuencias negativas para los productores sino el hecho que aquel país, en el cual ciframos nuestras esperanzas y siempre considerado defensor responsable de la libre empresa, de las libertades del hombre, de la no intervención del Estado en la vida privada, parece haber olvidado algunas de sus convicciones. La inflación por un lado y la manipulación por el otro, tienen que llevar a funestas consecuencias. Joseph Schumpeter, uno de los economistas más importantes de los últimos tiempos y catedrático en Harvard pocos días antes de su muerte, expresó en una conferencia, que abrigaba serias dudas sobre la posibilidad de sobrevivencia de los Estados Unidos como sociedad libre, ya que la opinión pública del país no comprende el peligro de inflación y manipulación.

Las últimas noticias económicas traídas de todas partes del mundo han tenido su impacto en el seno mismo del Consejo de Estaño en Londres. Los Estados Unidos tienen la oportunidad de demostrar su solidaridad con sus amigos en el campo de los metales, al no incursionar en el libre desarrollo de los precios, al devolver al dinero nuevamente su valor y al combatir la inflación mediante procedimientos naturales y honestos. Estas esperanzas se expresan con más vigor en un momento cuando en la dirección de la gran Nación del Norte intervienen cambios fundamentales.

Aspectos de la ciudad

Fábricas de tubos y losetas

Por JUAN LUIS GUTIERREZ GRANIER

El estado actual del pavimento en las vías públicas, calzadas, aceras, plazas, parques y paseos públicos, es deficiente, en los aspectos de calidad y conservación.

UNIDAD, DIRECTORIO GERENTE

Ha sido creada recientemente la Fábrica Municipal de Tubos y Losetas "FAMTUL" que funcionará como empresa descentralizada de la Alcaldía, [illegible] la finalidad de convertirse una empresa dinámica y rentable.

La administración de FAMTUL estará a cargo de un Directorio, que preside el Alcalde e integrado por el Oficial Mayor administrativo - financiero, representantes técnicos del Municipio y de SAMAPA y el Interventor del Ministerio de Finanzas. Ha sido designado como Gerente de la Empresa, el Ingeniero Mario Gutiérrez Altamirano.

NUEVA MAQUINARIA EN VILLA FATIMA

En un campo municipal de Villa Fátima, están terminados los preparativos, para que en pocos días más, con marca Lamarquesa "RIMAS" cuatro máquinas, fabriquen tubos de cemento, de gran calidad y sólida consistencia, esperándose solamente las conexiones eléctricas que debe establecer la Cía. Boliviana de Energía Eléctrica. Las nuevas máquinas elaborarán tubos de cemento de 48 pulgadas (10 centímetros a metro veinte) de diámetro, para cubrir los servicios de alcantarillado que se están efectuando y la pavimentación de las vías urbanas. Las cuatro máquinas trabajarán a toda capacidad, absorbiendo alrededor de 350 bolsas de cemento diariamente. (La Fábrica de Tubos de la Av. Vásquez consumía 80 bolsas por día). Junto con estas máquinas, funcionará permanentemente un laboratorio moderno y completo, que efectuará el control de calidad de las tuberías y losetas.

LA FABRICA DE LOSETAS

Al lado de la Fábrica de Tubos, se ha instalado la Fábrica de Losetas con máquinas marca "Zenith" de procedencia alemana, con rendimiento de 600 metros cuadrados de losetas por día. Con un proceso cuidadoso de compactación, constituye una base importante para el éxito de este pavimento. Las losetas se colocarán primero en las aceras (en plan de experimentación) y luego en las calzadas, plazas, parques y paseos públicos. Para tal efecto, se cuenta con 4 moldes (curvos y poligonales). Las losetas serán de los colores propios del hormigón, o bien, tendrán la policromía que se requiere para lograr un paisaje agradable y vistoso, que condiga con la belleza de nuestra ciudad; así se podrá desterrar el ambiente frío y duro, que emana de los pavimentos en uso actual. Las losetas tendrán 10 centímetros de espesor para las calzadas y 6 en las aceras, de hormigón rico y adecuadamente preparado, sobre una base de cascajo y arena seleccionados, que les darán buena consistencia y fina calidad.

El paso que se va a dar con este nuevo sistema de pavimento, ha de ser decisivo para el progreso de la ciudad. Se erradicará el primitivo material: las piedras del Choqueyapu, llamadas "manzana", que se han venido empleando desde la fundación de La Paz y mediante un plan conveniente se hará el cambio del casco viejo a la periferia de la urbe.

TUBERIAS PARA EL SISTEMA TUNI- CONDORIRI

En la planta que ha establecido "SAMAPA" en El Alto se realizó una construcción donde se atiende el tendido de los tubos, destinados a la conducción del agua de la Laguna Tuni a La Paz, por un grupo de técnicos y obreros especializados. Se trata de tubos importados, de 10 metros de longitud y ochenta centímetros de diámetro, que son soldados junto a la zanja, donde posteriormente se enterrarán, para constituir unas tuberías de 35 kilómetros de largo. El embalse corregido de Tuni, permitirá que se proporcione a los habitantes de La Paz, 1.100 litros de agua por segundo, sobre su actual capacidad y, una vez concluida la obra, se contará con doble cantidad de agua que la de hoy. En estos días, se está colocando una banda protectora de los tubos, luego de haber dado forma final a las planchas, estando terminados ya los dos primeros kilómetros del acueducto, debiéndose entregar la obra concluída el próximo año.

EL PROBLEMA DE LAS ACERAS

En nuestra anterior crónica, nos referimos a este problema. Parece que los conductores de vehículos particulares y del servicio de transporte urbano, están decididos a destruir las aceras de la ciudad, mediante su ocupación diurna y nocturna, para el estacionamiento de los carros que conducen.

MEDIDAS QUE ADOPTO LA MUNICIPALIDAD

Las autoridades comunales dispusieron que en vista de que dichos conductores infringen de este modo Ordenanzas Municipales vigentes, sean conminados a su cumplimiento y en caso contrario, instruyó la Alcaldía que los vehículos cuyos conductores incurrieron en infracciones, sean conducidos a la Posta Municipal, en calidad de detenidos, hasta que abonen las multas correspondientes y firmen los propietarios de vehículos un compromiso formal de no reincidencia en la falta. Sería preciso, además, advertirles severamente que si dicha reincidencia se produjera, los proietarios o conductores sufrirían la incautación de sus brevets y los carros serían guardados en los depósitos municipales, por largos plazos.

EN LA AVENIDA MONTES

Para darse cuenta exacta de la gravedad que reviste la ocupación arbitraria de las veredas, para el estacionamiento de vehículos, bastaría realizar una visita a dicha Avenida, para ver las iniquidades que se cometen y la forma despiadada en que se están destruyendo las aceras en esta importante vía troncal del centro de La Paz, como en la mayoría de otras situadas en las distintas zonas urbanas, principalmente de la periferia.

OTRA INICIATIVA

Frente al ambicioso plan que comenzará a realizar la

(Pasa a la página 12)

Cartas a PRESENCIA

Vecinos de Pacajes piden se instale luz eléctrica

Estación Ferroviaria General Pando, 26 de Octubre de 1976

Señor Director:

La Junta de Vecinos que la presido tiene el agrado de dirigirse a ese prestigioso órgano con toda nuestra mayor consideración para rogarle quiera Ud., hacer conocer los siguientes puntos a la opinión pública.

La Provincia Pacajes a la vanguardia de la soberanía de la Nación en la frontera con las Repúblicas de Chile y Perú se encuentra abandonada por las autoridades que colaboran al Supremo Gobierno de las Fuerzas Armadas de la Nación en la persona del Excelentísimo Señor Presidente de la República General Banzer.

Pacajes se encuentra en tinieblas desde hace diez años. Todas las autoridades han hecho papeleos de tipo tinterillo engañando miserablemente a la opinión. Las poblaciones ferroviarias situadas en la línea internacional desde General Pando, Comanche, Ballivián, Calacoto, Camacho, Campero, Ahuallamalla, Berengela, Belén, Jancomarcosirpa, Rosaspata, Cakingora, Pérez, Abaroa incluso la población de Charaña se encuentran en tinieblas sin auxilio de ninguna naturaleza de parte del Ministerio de Energía e Hidrocarburos.

Pacajes aporta con sus riquezas mineras al mismo nivel que el departamento de Oruro, no obstante se le niega toda atención.

Pido al Supremo Gobierno dote los recursos necesarios para el alumbramiento público de todas estas poblaciones, asimismo solicitamos las ampliaciones de nuestro plantel primario y la construcción de un plantel secundario.

La Provincia Pacajes no está habilitada para la producción agrícola pues la tierra es completamente árida y no tiene recursos ni para la creación de la planta avícola. Lamentablemente el campesino está completamente desprovisto de recursos. Por estas razones pido una vez más al Supremo Gobierno nos presten atención a la brevedad posible.

Con este motivo saludamos a Ud., con toda nuestra mayor atención.

Antonio Peñaranda
JUNTA DE VECINOS ESTACION FERROVIARIA GENERAL PANDO. Prov. Pacajes.Bolivia

NOTICIA DE PERFIL

Carta al R.S.

Señor don Raúl Salmón. Buenos Aires. Buscarlo en un sitio descansado, cerca de Florida.- Querido R.S.: Perdona por el titular de esta crónica pero lo hago por tu afición a las iniciales. Siempre estamos escuchando a RNA. Y alguna vez leímos ese librito llamado "H", pero el otro día cuando le pregunté a Martín Salmón qué era de RS me contó que habías tenido que viajar a Buenos Aires, a la rápida, con un infarto, o un amago de infarto, o alguna cosilla de esas que atacan al motor y te hacen cascabelear un poco. Viejo Raúl: abrigo la esperanza en que un pequeño ajuste de válvulas y un arreglo en la corona de montaña te pondrá bien y volverás al volante de RNA, que es tu pasión desde muchacho. Ya me imagino cómo te hallas en Buenos Aires, preocupado y nervioso por saber acerca de lo que pasa en nuestro país. Te cuento que ha habido un pequeño reajuste en el gabinete ministerial del General Banzer y que hay tres ministros nuevos y un nuevo Comandante de la Policía Boliviana. Esto no altera el cuadro político y todo sigue adelante, como dijo el Presidente en su discurso de posesión a los nuevos. Todos tus amigos deseamos que vuelvas pronto y las personas con quienes he conversado creen que volverás dentro de unos quince días. Ojalá sea así, querido RS. No hay grandes novedades que puedan adelantar tu retorno, así que descansa, si puedes, y tómate unas vacaciones que bien las mereces porque eres de los tipos que más laburan en este país y desde hace muchos años. Como alguna vez te dije, soy de las personas que siempre escuchan las radionovelas de RNA. Estoy siguiendo con mucho interés eso de "Yo quebrantaré tu orgullo" y sufro junto a todas las mujeres y hombres que escuchan esa novela y cuántas veces le he echado mi lagrimón en ciertas escenas conmovedoras o demasiado románticas. Tú sabes que soy sentimentalote perdido y por eso no te extrañará que esos amores tormentosos me conmuevan y me pongan blando y con la carne de gallina. Te cuento que en el capítulo de esta mañana el mariquita ese de la novela no lo ha podido matar al amante de Marcela, su mujer, y tampoco ha querido clavarle un puñal para no mancharse el puño de su camisa. La cosa está que arde, Raúl, y ya el ñato le ha dicho al mariquita que él la quiere a la mujer de éste y que es correspondido. ¿Qué crees que pasará con estos amores? Como tú conoces toda la novela, te ruego contarme el final a tu vuelta. He convencido a mis chittis para que escuchen las aventuras de Gri-gri, ese grillito simpático, pero me han dicho que prefieren escuchar la radionovela (me había olvidado que ya son jóvenes) y que no se oponen a que yo escuche Gri-gri. Kaliman sigue bárbaro, querido RS, y sigo sus aventuras en "Atlántida, la ciudad perdida" junto a su pequeño amigo Solín. El Informal sigue interesante con Roberto Balderas y Ruth Cárdenas; ayer escuché una cosa interesante con los Niños de Dios. Sé que Jorge Guzmán y tus otros periodistas están laburando bien y el otro día escuché a Germancito Casasa en "Sepa Usted" acordándome de los viejos tiempos con Mario Guzmán, el Abate Tellería, Chiso Gotret, Tedy Córdova y Javier Pita Romero. Tus locutores Dety Espinoza, Celia Pardo y Ramiro Navarro siguen dándole bien y tu Administrador y Contador Roberto Carrasco dice que el asunto de piastras está en orden y que la secretaria Sonia está laburando ¿Qué más quieres Raúl? Todo va bien. Esperamos que vuelvas pronto y sano (que es lo más importante). Saludos a la Doctora Corazón y si puedes escucharlo y verlo a Rubén Juárez, la nueva sensación del tango en Buenos Aires, dale un saludo mío aunque sólo lo conozco de disco. Nada más viejo. La Paz te espera, RS.

PAULOVICH

Nuevo presidente de CORDEOR manifestó deseo de trabajar

ORURO, 12 (PRESENCIA) - "Tengo ganas de hacer; además tengo fuerzas. Tengo el apoyo de quienes generaron este momento", afirmó, luego de asumir el cargo de Presidente de la Corporación de Desarrollo de Oruro, Jorge Arias Saavedra, quien hasta ayer, por cerca de dos meses, estuvo ocupando la dirección del Departamento de Planificación de la Alcaldía Municipal.

Arias Saavedra fue designado para tan importante función, directamente por el Presidente de la República. La ceremonia de posesión se efectuó ayer, cerca del medio día, en el Salón de Honor de la Prefectura, en presencia de las principales autoridades del distrito y numerosos invitados. Reemplaza en el cargo al coronel Obando Rojas, quién presentó renuncia.

HUMILDAD

El Prefecto del Departamento, a tiempo de tomarle el juramento de ley, recomendó a Arias Saavedra servir al pueblo con humildad y nunca con ensoberbecimiento. También hizo un repaso de las labores que la Corporación de Desarrollo de Oruro debe cumplir, para satisfacer las ansiedades del pueblo.

En el plano urbano, señaló como obras prioritarias, la renovación completa del pavimentado y alcantarillado, así como solucionar el problema del suministro adecuado de agua potable. En otro aspecto, le recomendó encarar el impulso de las comunicaciones viales, crear el complejo industrial, fomentar la educación, si es posible construyendo un edificio anualmente, y la formación de un complejo lechero en Caracollo o Challapata.

Finalmente, se refirió en términos encomiosos al coronel Antonio Obando Rojas, "cuya labor proficua -dijo- ha dado las líneas y bases maestras para el desarrollo de Oruro".

TRABAJO

El nuevo presidente de CORDEOR señaló que Bolivia está en una etapa de arranque inmejorable, gracias a sus riquezas, como el gas, petróleo, estaño y el clima de paz en que se vive. Dijo que, dentro de este contexto se encuentra en lo regional Oruro, por su interrelación. Expresó que el desarrollo de Oruro no es sencillo.

Seguidamente, señaló: "Tengo ganas de hacer, además tengo fuerzas. Tengo el apoyo de quienes generaron este momento".

Agregó: "He venido a trabajar por quienes están conmigo y por quienes no están". Recalcó que retornó al país, por invitación del Presidente de la República. Finalmente, manifestó: "Gracias por darme la oportunidad de servirlos y empezar a servir al país".

REUNION

Arias Saavedra, por la tarde, estuvo breve tiempo en las oficinas de CORDEOR, para intercambiar opiniones con el personal. Esta mañana, a partir de las 8 horas, mantuvo prolongada reunión con los funcionarios de esa repartición.

HOMENAJE AL LIBRO.- Nelly de Blacutt, Directora de Cultura de la Comuna, había en adhesión al acto de homenaje al Día del Libro, preparado por la Asociación de Bibliotecarios de Oruro, cuyos dirigentes ocupan la testera.

Asociación de bibliotecarios hizo homenaje a Día del Libro

ORURO, 12 (PRESENCIA) - Las bibliotecas han dejado de ser algo así como museos, para convertirse en centros vivos de expansión cultural, apreciados en su justa dimensión por el pueblo, afirmó Clotilde Calancha, Presidenta de la Asociación de Bibliotecarios de Oruro, en la ceremonia con que se rindió homenaje al Día del Libro.

El acto, cumplido, en el Salón Rojo de la Alcaldía Municipal, fue presenciado por autoridades y personas vinculadas al movimiento cultural orureño. En su transcurso, se entregaron diplomas a bibliotecarios que, con su esfuerzo y sacrificio, contribuyen a la difusión del libro y extienden la función de las bibliotecas a planos masivos.

La ceremonia, preparada por la Asociación de Bibliotecarios de Oruro, fue iniciada por su Secretario General, Fernando Sandalio Viñola, quien expresó: "Debemos iniciar nuestro mensaje, haciendo mención a la Biblioteca, como factor ilustrativo y moralizador, complementario de las instituciones educacionales".

El homenaje al Día del Libro, estuvo a cargo de la presidenta, Clotilde Castillo Calancha. Señaló, refiriéndose a las bibliotecas que, antes de ahora, "estos centros de cultura fueron considerados museos; en nuestra época, se ha logrado el interés de la población, para que acudan masivamente a las bibliotecas". Añadió: "El libro y la lectura no pueden ser privilegios de ciertas clases sociales, sino patrimonio de todos, desde el obrero hasta el sabio; desde el pobre, hasta el potentado; desde el niño, hasta el anciano".

Comisión Móvil de Reforma Agraria extiende títulos en la Chiquitania

SAN IGNACIO DE VELASCO, 12 (PRESENCIA).- En forma acelerada la comisión desarrolla su trabajo en comunidades campesinas de la zona, para lograr que, a corto plazo, todos los campesinos chiquitanos puedan contar con sus títulos agrarios que les den la posibilidad de lograr créditos y mejorar en sus terrenos.

Esta comisión fue solicitada al Gobierno por el Vicario de Chiquitos, concedida por instrucciones del Presidente de la República y del Ministro de Asuntos Campesinos; se encuentra en la zona de Velasco, cerca de 3 meses y, según promesa del titular de Asuntos Campesinos, permanecerá en la zona hasta que todos los campesinos cuenten con sus títulos.

La comisión trabaja en la zona del Paragua y hasta la fecha se han entregado cerca de 163 títulos.

Fiscal pidió 30 años de cárcel para homicidas

ORURO, 12 (PRESENCIA) - Sosteniendo que "matar al reo, no es verdaderamente una pena", el Fiscal de Partido, Virgilio Guzmán Reynaga, requirió en conclusiones dentro de un juicio criminal, que tres implicados en un doble homicidio sean condenados a 30 años de prisión. Agregó que, ejecutando a los victimarios, "se les impide arrepentirse".

Sabino Moya Moya, Heliberto Copa Cáceres y Lino Quispe Silvestre son juzgados por la muerte del chofer Teófilo Fernández Revollo y de su ayudante Raymundo Jiménez Pedrozo, el 29 de agosto de 1973, en la región de Calhasa, a unos 70 kilómetros de esta ciudad.

En la audiencia efectuada ayer, estuvo presente, en la sala penal, numeroso público.

Resaltaban dos religiosas que, durante el curso de ese actuado judicial, estuvieron orando. Una de ellas, desde hace tiempo, estuvo tratando que la anterior sentencia de pena de muerte fuese revocada, por lo menos en el caso de dos de los implicados, en el convencimiento de que el proceso no era muy claro.

Una anterior sentencia, que imponía la pena de muerte para los tres implicados, fue anulada por encontrar la Corte Superior del Distrito falla procesal. Refiriéndose a ella, el Fiscal dijo: "La sentencia anteriormente dictada, consideramos que fue muy justa en todos sus alcances humano-jurídicos; pero hoy, que ha pasado el tiempo, consideramos también necesario tal vez revisar la condición de los hombres que caen en desgracia".

Agregó: "Cualquiera que sea el valor profiláctico de la muerte del reo, la experiencia nos permite sacar la conclusión de que su costo es tan grave, que no permite aconsejaría en ningún caso; matando a un hombre, a diferencia de un animal, no solamente se corta una vida, sino que se anticipa al término fijado por el Hacedor del Universo: Dios. Si dentro del presente caso aplicamos la pena de muerte, ningún beneficio reportaría a la sociedad, cuando ese castigo o esa pena será ejecutada sin haber dado oportunidad al reo para arrepentirse".

POSESION.- Jorge Arias Saavedra, nuevo Presidente de la Corporación de Desarrollo de Oruro, momentos después de su posesión, agradece el nombramiento que le fuera hecho por el Presidente de la República. Al fondo, las autoridades presentes en el acto.

Cursos de Yoga

Para estudiantes por Swami Hindú- técnicas de concentración y relajación. Asanas. Escuela Juan Herschel - Obrajes Avenida Hernando Siles 101 de 10.00 am. a 12. Telef. 61962

Transportistas de Cochabamba pidieron cambio de coordinado

COCHABAMBA 12 (PRESENCIA).- Luego de una asamblea realizada por los transportistas dependientes de diferentes organizaciones de la capital y provincias, se ha resuelto la solicitud de pedir el cambio del coordinador de la Federación Sindical de Autotransporte, Saúl Soria, porque consideran que ha cometido algunos excesos en el desempeño de sus funciones.

El problema no es reciente. El lunes pasado se advirtió malestar en las filas del transporte, debido a que trabajadores del volante del sector de bases resolvió reemplazar al mencionado coordinador. Esto no prosperó, por cuanto recibió el enmediato apoyo de los coordinadores de varios sindicatos de transportistas, habiendo llevado el problema a conocimiento del Prefecto del Departamento. Sin embargo, pese a la intervención del Prefecto, se indicó que no había solución y que el problema se había planteado y lo único que correspondía era nombrar un nuevo coordinador.

El Prefecto dijo que era un asunto interno que podría solucionarse. Los trabajadores del volante, ahora, se apresuraron a señalar que su movimiento de resistencia al coordinador Saúl Soria no es político y menos les mueve algún afán personalista; señalan que esa es su voluntad y que antes de dejar la Federación deberá presentar una amplia información sobre el movimiento que se ha registrado en la Federación del Autotransporte. Manifestaron que serán intransigentes en su posición y que desean saber el movimiento económico.

ELEVARON TERNA

Señalaron, finalmente, que luego de poner en conocimiento a los dirigentes de la Jefatura de Trabajo elevarán una terna de los trabajadores que gozan de la confianza de las bases, de manera que reine nuevamente la tranquilidad en el seno de los choferes cochabambinos.

Terminó ampliac de hospital en Ignacio de Vela

SAN IGNACIO VELASCO, 12 (PRESE Con aportes del Vica Chiquitos, a través de gregación religiosa Hn de Hallain, cuya provinc Hna. Angela Flatz, y los del C.OO.PP., están terminados y para su los trabajos de amplia Hospital Santa Isabel, u más modernos de la zo

Este Hospital es con toda la Chiquitania, deb recibe enfermos de d lugares, como San Roboré, San José, Suárez, que necesit tamiento, especia Tuberculosis, por est visto la necesidad de a para poder recibir a u número de enfermos.

Universidad Boliviana

Universidad Mayor de San Andrés

DIVISION DE INFRAESTRUCTURA
CONVOCATORIA A CONCURSO DE MERITOS

Se convoca a concurso de méritos y examen de competencia a los P fesionales del país con registro profesional en el Colegio de Arquitectos de B via y el Consejo Nacional de Ingeniería, para optar los siguientes cargos en Departamento de Proyectos y Obras de esta Superior Casa de Estudios:

— Un Jefe para el Departamento de Proyectos y Obras - Arquitecto Ingeniero - a tiempo completo.
— Un Arquitecto a tiempo completo.
— Un Dibujante a tiempo completo.

Los expedientes se recibirán en la Secretaría de la Dirección Gene Administrativa, hasta el día martes 23 del presente mes a horas 18:00 p.

La Paz, 11 de noviembre de 1976.

(Fdo.) Lic. Guillermo Aliaga Alvarez, DIRECTOR GENERAL A MINISTRATIVO.- Dr. Víctor Hugo Guerra, SECRETARIO GENERAL UMS

Caja de Seguro Social de Choferes

Convocatoria a Concurso de Méritos

Se convoca a concurso de méritos complementados con examen de competencia, para los siguientes cargos en la ciudad de La Paz:

1 Farmacéutico a medio tiempo (3 horas)
1 Trabajadora Social a tiempo completo
1 Enfermera graduada a tiempo completo
1 Auxiliar de enfermería a tiempo completo.

REQUISITOS:

1.- Título académico y en provisión nacional para los cargos de Farmacéutico, Trabajadora Social y Enfermera Graduada.
2.- Certificado que acredite ser tales para los cargos de Secretaría Dactilógrafa y Auxiliar de Enfermería.
3.- Estar inscrito en el Colegio respectivo para el cargo de Farmacéutico.
4.- Presentar Curriculum vitae.
5.- Presentarse a los exámenes sobre Conceptos Básicos de Seguridad Social y el correspondiente a la materia de concurso o cargo al que se está concursando.

Los expedientes deberán ser presentados hasta el día viernes 19 del presente a horas 18.00 p.m. en la Jefatura Nacional de Personal de nuestra Oficina Central, situada en la Avenida Arce Nº 2316 segundo piso.

La Paz, Noviembre de 1976.

DIRECCION EJECUTIVA

Junta Nacional de Acción Social

Técnico en Fisioterapia

Se requiere para trabajar en el Instituto de Rehabi tación Infantil, dependiente de la Dirección Nacional d Menor, que cumpla los siguientes requisitos:

Título : Técnico en Fisioterapia o Fisioterapeuta
Experiencia mínima: Un año
Horario de trabajo: Tiempo completo

La presentación de documentos y toda consulta a respecto, debe hacérsela hasta las 18.00 del día 20 de presente en la Dirección Nacinal de Análisis Administra tivo y Personal de la Junta Nacional de Acción Socia Oficina 601 - 6to. Piso del Edificio de Lotería Nacion (Av. Mariscal Santa Cruz - Esq. calle Cochabamba)

La Paz, Noviembre de 1976

Relaciones Públicas

Ministerio de Educación y Cultura
Consejo de Racionalización Administrativa
CONVENIO DE CREDITO A.I.D. 511-V-051
CONVOCATORIA A PROPUESTAS Nº. 2|76
Provisión de Equipos Complementarios de Imprenta y Material de Impresión

El Ministerio de Educación y Cultura,a través del Consejo de Racionalización Administrativa "CRA", convoca a propuestas para la provisión de:

ITEM I.- EQUIPOS COMPLEMENTARIOS DE IMPRENTA.
ITEM II.- MATERIAL DE IMPRESION.
Fabricados en los países autorizados por el Código 941 de A.I.D.

Los interesados podrán solicitar el pliego de condiciones y especificaciones en las Oficinas del Consejo de Racionalización Administrativa (CRA) del Ministerio de Educación y Cultura, ubicadas en la Avenida Arce, Edificio Santa Isabel 3er. piso, Bloque A, Oficina 1, Compras y Suministros, debiendo presentar sus propuestas en la Asesoría Jurídica de dicho Consejo, hasta el día 30 de diciembre de 1976, horas 18 (6 p.m.) en sobre cerrado y lacrado, con las formalidades de Ley. La apertura de las propuestas se efectuará en audiencia pública el día 11 de enero de 1977 a horas 15 (3 p.m.) en la sala de reuniones del Ministerio de Educación y Cultura. Av. Arce Nº. 2408.

La Paz, noviembre de 1976

DEPARTAMENTO DE RELACIONES PUBLICAS Y PRENSA

Ministerio de Educación y Cultura
Dirección General de Educación
Consejo de Racionalización Administrativa

CONVOCATORIA

El Ministerio de Educación y Cultura dentro del Plan de Reforma Administrativa, convenio AID 511-V-051, a través de la Dirección General de Educación y el Consejo de Racionalización Administrativa, invita a los maestros urbanos y rurales del país a postular becas de estudio en "Administración y Supervisión Educativa", de acuerdo a la convocatoria adjunta:

1.- LUGAR DE REALIZACION

El curso se realizará en la Universidad de Nueva México, Albuquerque, N.M., Estados Unidos de Norteamérica.

2.- DURACION

Del 18 de enero al 31 de mayo de 1977.

3.- IDIOMA

Castellano

4.- REQUISITOS MINIMOS

4.1. Título de Maestro en Provisión Nacional
4.2. Experiencia mínima de 5 años.
4.3. Edad de 25 a 40 años.
4.4. Presentación de expediente personal y currículum en las fechas previstas.

5.- PLAZO DE ENTREGA DE EXPEDIENTES

Se recibirán expedientes hasta el día lunes 22 de noviembre en las Direcciones Distritales Urbanas y Rurales del país.

6.- COMITES DE SELECCION

Para el estudio de expedientes y aplicación de pruebas se conformarán comités de selección que viajarán a los Distritos, de acuerdo al siguiente rol:

6.1. Distritos de La Paz, Potosí, Cochabamba, Trinidad y Tarija, lunes 22 de noviembre.
6.2. Distritos de Oruro, Cobija, Sucre y Santa Cruz, miércoles 24 de noviembre.

En consecuencia, los señores postulantes deberán constituirse en las Direcciones Distritales Urbanas de sus respectivos distritos en las fechas señaladas en el inciso 6.1. y 6.2.

Las pruebas serán procesadas en la ciudad de La Paz y los resultados se darán a conocer por prensa, hasta el 31 de diciembre.

7.- INFORMACION ADICIONAL

Las becas se componen:

7.1. Declaratoria en Comisión con goce de haberes, de acuerdo a disposiciones legales y vigentes.
7.2. Pasajes de ida y vuelta.
7.3. Gastos de estadía por el tiempo que dura el curso.
7.4. Costo por concepto de curso.
7.5. Costo de material bibliográfico.

8.- MAYORES INFORMES

Consejo de Racionalización Administrativa C.R.A., edificio Santa Isabel 3er. piso, teléfonos 62201-622-3-64442 La Paz.

La Paz, noviembre de 1976.
DEPARTAMENTO DE RELACIONES PUBLICAS Y PRENSA

Yacimientos Petrolífero Fiscales Bolivianos
Provisión de materiales

Se invita a las firmas interesadas en la provisión de mater correspondiente a los Pedidos abajo detallados, a recoger l pliegos de especificaciones técnicas en nuestra División Adquisiciones, 4º piso, Edificio Central, Calle Bueno Nº 185, días 16, 17 y 18 de noviembre de 1976.

PARA IMPORTACION

GEP-CAM-1357-77	REPUESTOS PARA EQUIPOS DE PERFORACION
CAM7297-76	REPUESTOS PARA PACKER
CAM-7300-76	REGISTRADORES DE PRESION
CAM-7309-76	PARTES PARA VALVULAS DE CO TROL.
CAM-7310-76	VALVULAS REDUCTORAS
CAM-7315 76	VALVULAS DE RETENCION ROSC DAS.
CAM-7326-76	REPUESTOS PARA EQUIPO DE CI
CAM-7327-76	EQUIPO ELECTRICO
CAM-7329-76	ESCALERAS PARA TRABAJO ELECTRICIDAD.
CAM-7330-76	INSTRUMENTOS DE MEDIDA
GCM-12-77	VALVULAS DE ABASTECIMIENTOS JET FUEL
GCM-14-77	EXTINGUIDORES DE INCENDIO
GCM-15-77	MANGUERAS PARA EQUIPO DE AVIACION
GCM-17-77	MANGUERAS PARA EQUIPO DE AVIACION
GCM-25-77	BRIDAS
GCM-27-77	PINTURAS
GCM-31-77	MANGUERAS PARA DERIVADOS PETROLEO

PARA COMPRA LOCAL

GID-DN-309-76	CAL PARA PREPARACION DE GRA SAS.
GID-DN-319-76	CAL PARA TRATAMIENTO DE AGU
GID-DN-331-76	PINTURA
GID-DS-866-76	LADRILLOS
DVSI-005-76	GUANTES DE CUERO
GCM-7-77	REPUESTOS PARA AUTOMOTOR
GCM-10-77	VIGAS DE MADERA
GCM-18-77	ALAMBRE GALVANIZADO
GCM-24-77	PINTURA
GCM-35-77	HIERRO REDONDO ESTRIADO

La Paz, 11 de noviembre de 1976
Original firmado por:
Lic. Jaime Carvajal A.
Jefe D V A D
DIVISION DE ADQUISICIONES

De ocasión

Vendo Jeep Bronco Ford y Automóvil Ford Falcon. Totalmente Nuevos y Equipados. Dirigirse a Casilla Correo 141 ó a los teléfonos 3977 y 3862 Tarija.

Servicio Nacional de Caminos
Aviso Nº. 4.

Se ruega tomar nota de los siguientes cambios de Oficinas:

PROYECTO AUTOPISTA LA PAZ-EL ALTO:

Dirección: Avda. Ildefonso de las Muñecas-Edificio Multifamiliar-Bloque 11- Depto. 44. Teléfono 29189

PROYECTO SAPECHO -PUERTO SALINAS:

Dirección: Calle Landaeta Nº 292. Teléfono: 58399

DIVISION DE RELACIONES PUBLICAS

Ex gobernantes chinos acusados de sabotear la economía de su nación

SHANGHAI, CHINA, 12 (AFP) - Shanghai, la capital industrial de China, guardaba un profundo rencor a la "banda de los cuatro", que según las acusaciones había "saboteado" la economía nacional, revelaron hoy aquí fuentes oficiales.

La "banda de los cuatro" estaba compuesta por la viuda del Presidente Mao Tse Tung, Chiang Ching, el Vicepresidente Wang Hung-Wen, el Primer Viceprimer Ministro Chang Chun-Chiao y el teórico Yao Wen Yuan.

Estos tres últimos son oriundos de Shangai y junto con Chiang Ching eran hasta comienzos de octubre pasado respetados como altos dirigentes.

El director de una fábrica de Shangai declaró esta semana ante periodistas franceses: "Ahora tenemos las manos libres para desarrollar el socialismo"

"Los cuatro consideraban a Shangai como su bastión, pero en realidad estaban sentados en la boca de un volcán", declaró un miembro permanente del comité revolucionario de la ciudad.

El mismo estimó que la "banda de los cuatro", se había sobreestimado. "Las masas populares los habían desenmascarado mucho antes de su caída y cuando el complot fue revelado las masas reaccionaron con una furia volcánica".

"Jamás en la historia de Shangai hemos visto tales manifestaciones de alegría. Siete millones y medio de personas celebraron la victoria contra "la banda de los cuatro" y el nombramiento del Presidente Hua Kuo-Feng", agregó.

El Presidente del Comité revolucionario de la fábrica de máquinas número tres, Chu Lian Chen, declaró que los "cuatro" habían trabado todas las iniciativas de los trabajadores que querían mejorar la producción de la fábrica.

Según Chu, para los "cuatro", el principio de Mao "hacer la revolución y promover la producción" debía ser interpretado así: "Hagan la revolución y la producción seguirá automáticamente".

"La banda" saboteó la producción en todo el país y provocó un desorden total en la edificación socialista", agregó.

Elecciones legislativas se cumplirán en Francia el 14

PARIS, 12 (AFP) - Las seis elecciones legislativas que se realizarán el domingo próximo en Francia servirán para medir un eventual avance del partido socialista y el real poderío de la mayoría, estimaron hoy observadores.

Esas elecciones permitirían, asimismo, determinar cual es la reacción del electorado del Partido Comunista francés, en relación a las ideas del vigésimo segundo congreso, realizado, en febrero de 1976.

El Partido Comunista francés, en efecto, está actualmente en pleno viraje y no tuvo tiempo para convencer a las incrédulos, mientras la base luce desorientada ante la rapidez de los cambios emprendidos por el Secretario General Georges Marchais.

Entre ellos figuran sobre todo el abandono de la tesis de la dictadura del proletariado, su voluntad de respetar las leyes democráticas y el sufragio universal y su afirmación de independencia respecto a la Unión Soviética.

El PCF, asimismo , esbozó una reflexión profunda destinada a revisar sus concepciones en materia de defensa nacional, tenidas hasta el presente por una clara hostilidad respecto a la fuerza de disuasión.

SIRIOS.- Beirut, 12 (AP).- Tropas sirias que habían tomado los barrios suburbanos de Beirut, hicieron su ingreso en zonas más céntricas de la ciudad. El pueblo recibió a los soldados que siguen el mandato árabe con exclamaciones de júbilo (Radiofoto AP).

Protestantes revelaron proposiciones para independizar Irlanda del Norte

BELFAST, 12 (LATINREUTER).- Una organización protestante reveló hoy aquí proposiciones tendientes a la independencia de Irlanda del Norte.

Los detalles de las propuestas fueron proporcionados en un documento de trabajo elaborado por el Comité Coordinador Central leal de Ulster. En el texto se indicó que Irlanda del Norte, bajo el dominio del gobierno británico se convirtió en un problema candente que los británicos desean dejar de lado. Agregó que es el momento adecuado para negociar la independencia.

El comité propuso que la provincia tenga parlamento y ejército propios, este último basado sobre el regimiento de defensa de Ulster, actualmente una fuerza de dedicación parcial. Pero indicó que un estado nuevo como éste necesitaría ayuda financiera de Gran Bretaña, durante los próximos quince años, por valor de 300 millones de libras (unos 480 millones de dólares).

El Copresidente del Comité, John Mc Keague, declaró en una conferencia de prensa que las proposiciones pueden ser consideradas con seriedad solamente cuando termine la violencia.

Denuncia del Miami Herald:

Policía chilena intentó asesinar a sobrino del ex Presidente Allende

Trataron de contratar "servicios" de dos cubanos exiliados

WASHINGTON, 12 (LATIN) - La policía secreta chilena intentó contratar a dos cubanos exiliados para asesinar a Andrés Pascal Allende, sobrino del ex-Presidente chileno Salvador Allende, según informó el diario Miami Herald.

Según un artículo del diario de Miami, un oficial de inteligencia venezolano informó a la Oficina Federal de Investigaciones (FBI) - que agentes de la policía chilena establecieron contactos con los exiliados para que mataran a Pascal Allende y su compañera Marie Anne Beausire.

Los dos exiliados fueron identificados como Rolando Otero y Orlando Bosch. Este último esta siendo juzgado en Venezuela por su supuesta participación en el atentado terrorista contra un avión cubano cerca de Barnados, que mató a 73 personas.

Bosch fue detenido este año en Costa Rica, y acusado de participar en un complot para asesinar a Andrés Pascal Allende y el Secretario de Estado norteamericano Henry Kissinger.

Bosch había entrado en Costa Rica, con un pasaporte chileno falso bajo el nombre de Héctor Davanzo.

El dirigente cubano había utilizado ese mismo pasaporte en Chile en 1975.

Después de permanecer varios meses en la cárcel, Bosch fue puesto en libertad y viajó a Caracas, esta vez con un pasaporte costarricense falso.

Anteriormente, en 1974, Bosch había sido detenido en Caracas y acusado de colocar bombas en las embajadas de Cuba y Panamá.

Bosch había huido de Estados Unidos en 1974, se hallaba bajo libertad condicional después de haber cumplido cuatro años de sentencia por el ataque a un buque polaco anclado en el puerto de Miami.

Rolando Otero, el otro exiliado cubano supuestamente hablado por la policía secreta chilena, se halla detenido actualmente en Miami acusado de participar en nueve atentados terroristas. Bosch y Otero eran líderes de grupos ultraderechistas cubanos en el exilio que desarrollaban una campaña internacional de terror para evitar un acercamiento entre el Gobierno de Fidel Castro y el resto del hemisferio.

Según el Miami Herald, la dirección de inteligencia nacional chilena se puso en contacto con Otero y Bosch prometiendo armas y dinero para las organizaciones clandestinas cubanas si asesinaban al sobrino del ex-Presidente Allende, un dirigente del Movimiento de Izquierda Revolucionaria (MIR).

El diario agregó que Otero dio esta información a un agente de inteligencia venezolana, Ricardo Morales, que ta era exiliado cubano.

Según el Miami H Otero declinó la oferta que supuestamente formulada curtel de la DINA en Santi Chile.

La embajada chiler Washington declinó for comentarios en torno a acusaciones.

El diario de Miami, a que Morales, aparente vinculado también a la federal de investigac transmitió la información proporcionara Otero autoridades estadounid

El FBI tampoc comentarios en torno a versiones.

Vaticinan varios cambios constitucionales en Egipt

EL CAIRO, 12 (LATINREUTER).- La vuelta a un sistema multipartidario restringido en Egipto, como fuera dispuesto por el Presidente Anwar Sadat, podría ser preludio de muchos cambios constitucionales y políticos, comentaron hoy aquí los observadores.

El anuncio presidencial, que siguió a una intensa campaña electoral, reconoció la existencia de tres grupos políticos, todos ellos desprendimientos de la Unión Socialista Arabe (USA), que hasta ahora era la única organización política legal en Egipto.

Los partidos políticos fueron abolidos en Egipto tras la revolución de 1952 que derrocó a la monarquía.

Las flamantes agrupaciones son el Partido Socialista Arabe (PSA), centrista, los socialistas libres. (PSL), de derecha, y el Partido Nacional de Sin- dicalistas Progresistas (F de izquierda.

Sadat enfatizó que la Socialista Arabe reduciri papel supervisor a organiz actividades y vigilar las fin de estos partidos.

Esto podría ser un prob para los independientes, ocupan 48 de los 360 escañ el nuevo parlamento.

En la campaña electora gunos independientes reve su intensión de solicitar el bueno del gobierno par formación de partidos poli

Los observadores creen q USA mantendrá su pape elástico frente nacional, s cambios podrían afectar relaciones entre las agrupaciones desprendida su seno.

Sadat no dijo si permitir aparición de nuevos dia aunque advitió que la US ocupará de impedir un retor la propiedad privada en terreno.

Barum

Introduce sus famosas llantas a precios sin competencia

Para AUTOMOVILES y CAMIONES

APROVECHE...!

¡ésta extraordinaria oportunidad...!!

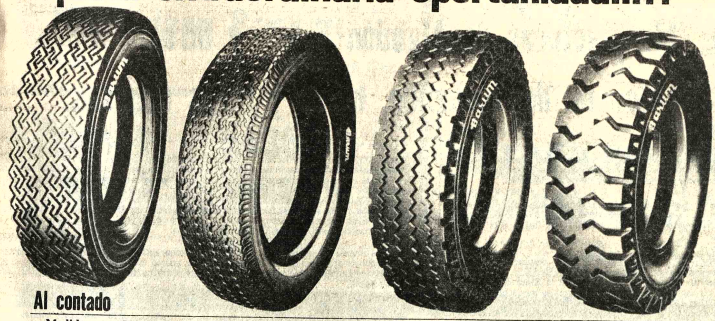

Al contado

Medida	Plie-gues	POR 1 PIEZA Llanta $b.	POR 1 PIEZA Cámara $b.	POR 2 PIEZAS Llanta $b.	POR 2 PIEZAS Cámara $b.	POR 4 PIEZAS O MAS Llanta $b.	POR 4 PIEZAS O MAS Cámara $b.
1,55 - 14	4	300.-	100.-	290.-c/u	95.-	280.-c/u	90.-
5,60 - 14	4	305.-	105.-	295.-c/u	100.-	285.-c/u	95.-
5,90 - 14	4	310.-	105.-	300.-c/u	100.-	290.-c/u	95.-
7,00 - 14	8	590.-	110.-	570.-c/u	105.-	550.-c/u	100.-
5,60 - 15	4	360.-	100.-	350.-c/u	95.-	340.-c/u	90.-
5,90 - 15	4	365.-	100.-	355.-c/u	95.-	345.-c/u	90.-
6,70 - 15	6	570.-	125.-	550.-c/u	120.-	530.-c/u	115.-
6,00 - 16	6	670.-	135.-	650.-c/u	130.-	630.-c/u	125.-
6,50 - 16	6	730.-	145.-	710.-c/u	140.-	680.-c/u	135.-
7,50 - 16	10	1.400.-	165.-	1.350.-c/u	155.-	1.300.-c/u	145.-
7,50 - 20	12	1.800.-	180.-	1.750.-c/u	170.-	1.700.-c/u	160.-
8,25 - 20	14	2.300.-	220.-	2.200.-c/u	210.-	2.100.-c/u	200.-
9,00 - 20	14	2.400.-	265.-	2.300.-c/u	250.-	2.200.-c/u	240.-
10,00 - 20	16	2.800.-	325.-	2.700.-c/u	310.-	2.600.-c/u	300.-
11,00 - 20	16	3.300.-	345.-	3.200.-c/u	330.-	3.100.-c/u	320.-
12,00 - 20	18	3.900.-	385.-	3.800.-c/u	370.-	3.700.-c/u	360.-

CONSULTE

SKOBOL S.A.

LA PAZ, ORURO, COCHABAMBA, SANTA CRUZ, TARIJA, TRINIDAD, SUCRE, POTOSI, CAMIRI, RIBERALTA

Club Social Petrolero

Convocatoria a Propuestas Comedor-Bar

Para la atención del Comedor - Bar de la Sede del Club, ubicada en la calle "Los Sauces" Nº 495 (Calacoto calle 15 final), invitamos a los interesados , a recabar el Pliego de Especificaciones y Condiciones, en la Secretaría Permanente de calle Federico Zuazo Nº 1553, en horas de oficina.

Las propuestas, deberán ser presentadas en sobre cerrado con el título de "Propuesta Administración Club Social Petrolero", hasta el día Lunes 22 de noviembre de 1976, en nuestra Secretaría Permanente.

La Paz, noviembre 11 de 1976.

EL DIRECTORIO

En Cochabamba

Se vende chalet moderno con cinco dormitorios, cocina amplia con muebles importados más anexo con dos dormitorios, baños y dependencias. Construido sobre 750 m2. Agua las 24 horas.

Referencias: Cochabamba Tel. 2-7397 casilla Nº. 2121 Santa Cruz Tel. 2-6328 Casilla Nº. 2887

Urgente

Necesito departamento en alquiler o anticrético.

Referencias teléfono 63472.

Universidad Boliviana

Consejo Nacional de Educación Superior

Universidad Mayor de San Andrés

Primer Seminario Nacional Universitario de Ciencia y Tecnología

15 - 19 de noviembre de 1976, La Paz-Bolivia

COMITE ORGANIZADOR:

Dr. Mario Rolón Anaya, Presidente CNES
Ing. Rolando Sahonero Numbela, Rector UMSA
Ing. Julio Miranda Jurado, Director de Educación e Investigación Científica, CNES.
Dr. Hugo Uzeda Gonzales, Vice-Rector UMSA y Presidente de CEPIC
Ing. Gastón R. Mejía Brown, Director Ej. CEPIC
Dr. Luis Briancon Bertram, CNES
Lic. Carlos Arze Landivar, CEPIC

PROGRAMA

LUNES 15

Horas 10:00 Acto Inaugural
Local: Salón de Honor UMSA (1er. Piso Monoblock).
Horas 10:30 Exposición Ministro de Planeamiento y Coordinación.
Horas 11:00 Exposición Ministro de Finanzas
Horas 11:30 Exposición Ministro de Educación
Horas 14:30 Exposiciones de representantes delegados por las Corporaciones Departamentales de Desarrollo.
Horas 16:30 Disertación Dr. Ovidio Suárez.
Horas 17:00 Disertaciones de representantes de Organismos Internacionales.
Horas 19:00 Coctail inaugural ofrecido por la UMSA.

MARTES 16

TEMA: DESARROLLO INDUSTRIAL Y LA UNIVERSIDAD
Horas 8:30 Ministro de Industria y Comercio
Horas 9:00 Representante Empresa Privada Sector Industrial.
Horas 9:30 Disertación Director de Normas y Tecnología
Horas 10:00 Representantes Corporación Boliviana de Fomento.
Horas 10:30 Representante de COFADENA.
Horas 11:00 Reunión en mesa redonda, elaboración de recomendaciones.
TEMA: ACTIVIDAD MINERA Y PROCESOS DE TRANSFORMACION
Horas 14:30 Exposición Excmo. Sr. Ministro de Minas.
Horas 15:00 Representante COMIBOL
Horas 15:30 Representante GEOBOL
Horas 16:00 Representante SIDERSA
Horas 16:30 Representante ENAF
Horas 17:00 Café
Horas 17:15 Reunión en mesa Redonda, Elaboración de recomendaciones y documentos de trabajo.

MIERCOLES 17

TEMA: LA PRODUCCION AGROPECUARIA Y PROCESOS INICIALES DE TRANSFORMACION INDUSTRIAL.
Horas 8:30 Exposición Excmo. Sr. Ministro de Asuntos Campesinos y Agropecuarios.
Horas 9:00 Exposición Director CORGEPAI - COFADENA
Horas 9:30 Exposición del Director de CBF
Horas 10:00 Café
Horas 10:15 Exposición del Director de Investigaciones del Ministerio de Asuntos Campesinos y Agropecuarios.
Horas 11:15 Exposición de representantes de la Federación de Empresarios Privados, Sector Agroindustrial.
Horas 11:45 Reunión en mesa redonda, elaboración de documentos de trabajo.
TEMA: LOS RECURSOS ENERGETICOS Y ACTIVIDADES INDUSTRIALES RELACIONADAS
Horas 14:30 Ministro de Energía e Hidrocarburos
Horas 15:00 Exposición Director de COBOEN.
Exposición representante YPFB.
Exposición representante ENDE
Horas 16:00 Reunión de mesa redonda
TEMA: LA INVESTIGACION DE CIENCIAS DE LA SALUD.
Horas 17:15 Ministro de Salud Pública
Horas 17:45 Exposición Director Laboratorios Nacionales de Salud INLASA.
Horas 18:15 Exposición Jefe Médico de CNSS
Horas 18:45 Reunión de mesa redonda.

JUEVES 18

TEMA: LAS ACTIVIDADES DE INVESTIGACION CIENTIFICA Y TECNICA EN LA UNIVERSIDAD BOLIVIANA.
Horas 9:00 CNES
Horas 9:30 Universidad Boliviana José Ballivián
Horas 10:00 Universidad Boliviana Mayor de San Simón
Horas 10:00 Universidad Tomás Frías
Horas 10:30 Universidad Católica Boliviana
Horas 11:15 Universidad Boliviana Técnica de Oruro
Horas 14:30 Universidad Boliviana Mayor de San Francisco Xavier
Horas 15:00 Universidad Boliviana Gabriel René Moreno
Horas 15:30 Universidad Boliviana Juan Misael Saracho
Horas 16:00 Universidad Boliviana Mayor de San Andrés
Horas 16:30 Café
Horas 16:45 Dr. Arturo Castaños. - "Lineamientos Generales de Política Científica y Tecnológica".
Horas 17:30 Debate
Horas 18:00 Reunión en grupos de trabajo: Elaboración de borradores de organización.
TEMA: INTEGRACION DE LAS ACTIVIDADES UNIVERSITARIAS DE CIENCIA Y TECNOLOGIA EN LA PLANIFICACION NACIONAL

VIERNES 19

Horas 8:30 "Qué es integración"?, Conferencia a cargo del representante de la Secretaría de Integración.
Horas 9:15 Debate
Horas 11:30 Elaboración de documentos
Horas 14:30 Sesión Plenaria de Análisis de borradores
Horas 16:30 Reunión de Comisiones
Horas 17:30 Reunión Plenaria de aprobación de documentos.
Horas 20:00 Recepción ofrecida por el Consejo Nacional de Educación Superior, y Acto de Clausura.

La Paz, Noviembre de 1976

Brigadas antimotines reprimen a los piquetes de huelga en España

MADRID, 12, (LATIN - REUTER).- Brigadas antimotines reprimieron hoy a piquetes de huelga, deteniendo 120 trabajadores, durante la "jornada de lucha" decretada por los gremios clandestinos contra la política económica del gobierno español.

La protesta obrera coincidió con una inminente batalla parlamentaria en torno a las reformas políticas auspiciadas por el Primer Ministro Adolfo Suárez González, y faltando una semana para el primer aniversario de la muerte del Generalísimo Francisco Franco.

Dos líneas del subterráneo madrileño corrieron con protección militar en las primeras horas del día, y la policía cargó con sus bastones contra piquetes de huelga en un depósito de omnibus. Fuera de esto, la jornada transcurrió normalmente en la capital.

El subsecretario del interior, Manuel Orti Bordas, dijo a los periodistas que sólo 200.000 de los ocho millones de trabajadores españoles acataron la orden de huelga, pero fuentes sindicales elevaron esta cifra a no menos de un millón, de acuerdo a los primeros informes.

Orti Bordas advirtió que se aplicarán fuertes multas a los 120 activistas detenidos, entre ellos 20 en Barcelona, 23 en la provincia vasca de Viscaya y 25 en Oviedo, en la región minera asturiana.

En Madrid, la huelga paralizó obras en construcción y grandes fábricas tales como la Chrysler de automotores. También inactivo el puerto, plantas metalúrgicas, bancos y la universidad en Barcelona, en el centro fabril de la península.

Tampoco se trabajó en las minas de carbon asturianas, en el norte, mientras que en el sur varios omnibus fueron apedreados por huelguistas en Sevilla.

La adhesión al paro de los obreros panaderos de Alcalá de Guadaira, también en el sur, hizo que el producto debiera ser provisto desde Sevilla, por mediación del gobernador provincial.

En la región vascongada no trabajaron los altos hornos del estado, los astilleros y varias importantes fábricas.

Hubo amenazas telefónicas de bombas contra varias compañías y bancos, al parecer para que dispusieran la evacuación de su personal.

El movimiento de huelga perdió ímpetu luego que comunistas y socialistas recomendaran no provocar incidentes que sirviesen a la derecha para endurecer su oposición a las reformas gubernamentales.

Las Cortes (parlamento) debatirán el martes un proyecto sobre creación de un parlamento bicameral a través del sufragio universal directo y secreto. Ello constituiría un golpe de muerte para el sistema unipartidario franquista.

Se dispuso guardia policial en las residencias de los dirigentes comunistas Marcelino Camacho, Ramón Tamames y Manuel Azcárate, lo mismo que en las casas de ultraderechistas tales como el ex Ministro de Trabajo, José Antonio Girón, y Blas Pinar.

El Ministerio del Interior explicó que la vigilancia policial respondía al "actual estado de agitación".

Penetración marxista preocupa en Uruguay

MONTEVIDEO, 12 (LATIN).- La penetración marxista en los países del continente es "la principal preocupación" de la Junta Interamericana de Defensa, afirmó aquí el Vicepresidente ese organismo militar, el Coronel del Ejército de Honduras Francisco Poujol.

La misión, integrada por oficiales de diecinueve países, que preside el Teniente General Gordon Summer, de los Estados Unidos llegó ayer aquí en visita que se prolongará hasta el domingo, en el marco de giras anuales de rutina.

El Coronel Poujol, luego de la visita que los altos oficiales realizaron al Presidente uruguayo Aparicio Mendez en la casa de gobierno, declaró que vienen "a empaparse de todos los problemas, ya sean económicos, políticos, sociales o militares para evaluar posteriormente los planes conjuntos de defensa".

PREPARATIVOS PARA LA INAUGURACION.- Washington, 12 (AP).- Un obrero ultima detalles en la preparación de las graderías especiales que serán colocadas en la parte superior del domo del Capitolio de Washington y que servirán para que fotógrafos y cámaras de televisión capten los diferentes actos de posesión del Presidente Jimmy Carter el próximo 20 de enero (Radiofoto AP).

Diplomacia estadounidense tendrá nuevos conductores

WASHINGTON, 12 (AFP) - El acceso de Jimmy Carter al Poder, el 20 de enero, provocará cambios sin precedentes en el personal diplomático norteamericano a comenzar por la partida del Secretario de Estado, Henry Kissinger, y su equipo de colaboradores, estimaron hoy aquí medios políticos informados.

Sólo el Subsecretario para Asuntos Políticos, Philip Habib, puede permanecer en el Departamento después del alejamiento de Charles Robinson (Subsecretario de Estado), William Rogers (Subsecretario de Asuntos Económicos), Helmut Sonnenfeld (especialista en Europa del Este), Lawrence Eagleburger (confidente de Kissinger) y Winston Lord (especialista en planeamiento).

La mayoría de los altos funcionarios del Departamento de Estado partirán al mismo tiempo que Kissinger, algunos a la actividad privada y otros a puestos diplomáticos secundarios o a la docencia universitaria.

Los 120 Embajadores norteamericanos en el extranjero serán igualmente invitados en los próximos días a presentar su renuncia, según la costumbre que se aplica habitualmente después de las elecciones en Estados Unidos.

La misma decisión se hubiera adoptado, indicaron los observadores, en caso de victoria de Gerald Ford.

Pero la victoria demócrata significa que las renuncias de los diplomáticos serán en su mayor parte aceptadas, en particular en los casos de los embajadores políticos, designados por los Presidentes Richard Nixon o Gerald Ford, pero que no pertenecen a la carrera diplomática.

Esa es la situación de Anne Armstrong, en Londres, dignataria del Partido Republicano, que durante las últimas semanas de la campaña electoral recorrió todo el país para defender la candidatura de Gerald Ford.

En la categoría de embajadores políticos también figuran Leonard Firestone (Bruselas), James Hodgson (Tokio) y, particularmente, Kenneth Rush y John Volpe (Roma), cuyas declaraciones sobre el acceso de los comunistas al Poder contrastan con las posiciones de Jimmy Carter.

En una situación similar se encuentran Robert Strausz-Hupe, representante ante la OTAN (Organización del Tratado del Atlántico Norte), y los Embajadores viajeros como Ellsworth Bunker, encargado de las negociaciones con Panamá, y William Scranton, delegado permanente en las Naciones Unidas.

Scranton, sin embargo, tuvo un éxito espectacular en Nueva York, después de suceder al exuberante Daniel Patrick Moynihan, flamante Senador demócrata.

Laurence Silberman, designado Embajador en Belgrado por el Presidente Ford, enfrentó diversas dificultades con las autoridades yugoslavas, y Richard Helms ya renunció a la Embajada en Teherán sin esperar el pedido del Departamento de Estado.

Moscú, actualmente vacante, debía ser ocupada en principio por Malcom Tonn, diplomático de carrera que se desempeñó recientemente en Israel, pero el Kremlin todavía no dio su acuerdo para esa designación.

Sobre prejui[illegible] raciales tra[illegible] sesión de U[illegible]

NAIROBI, 12 (A[illegible] la conferencia gene[illegible] UNESCO, la com[illegible] cuestiones generales [illegible] programa, adoptó [illegible] ves aquí unánimem[illegible] resolución solicit[illegible] prepare con urge[illegible] declaración sobre la [illegible] prejuicios raciales p[illegible] terla a la próxima c[illegible] general.

La resoluci[illegible] igualmente que el n[illegible] se inspire en un pr[illegible] ya existe pero que no [illegible] lo suficientemente [illegible] para que esta confer[illegible] da adoptarlo.

Un grupo de [illegible] elegidas por el [illegible] general, establecer[illegible] texto al que se dará [illegible] finitiva durante una [illegible] representantes gu[illegible] tales, antes de ser [illegible] a la vigésima reu[illegible] Conferencia Genera[illegible]

La comisión ha [illegible] que la redacción de [illegible] sea clara y su fo[illegible] contundente para [illegible] bilice a los pueblos [illegible] biernos sobre el pr[illegible] la eliminación del ra[illegible] los prejuicios racial[illegible]

VACACIONES UTILES

ESTUDIANDO MATEMATICA FISICA QUIMICA

CURSOS PARA MEDIOS INTERMEDIOS Y BASICOS

INICIO: NOVIEMBRE 16

INSTITUTO MATEMATICO - I M - LA PAZ - BOLIVIA - AL SERVICIO DE LA JUVENTUD ESTUDIOSA DEL PAIS

EN ORURO: Adolfo Mier 851 (a 1/2 cuadra de la Plaza 10 de Febrero)

En La Paz: Av. Mcal. Santa Cruz 1295 (esq. Colón) Telf. 63617 ... EN SANTA CRUZ: LA PAZ 217

El regalo distinguido para toda ocasión

Hotel Libertador

El Hotel Libertador se complace en dar la bienvenida a su distinguido huésped Sr. José Luis Brucete, Presidente del Banco Popular del Perú, y a los altos representantes que lo acompañan, deseándoles una grata permanencia en nuestro País.

Denuncia de Antonio Said K. contra "Manufacturas de Algodón S.A." y otras empresas industriales del consorcio, por delitos de defraudación, hurto y otros conexos.

Ante el interés demostrado por muchas personas sobre los antecedentes de la denuncia presentada por Dn. Antonio Said K. contra las Empresas del consorcio "SAID", publicamos el texto del memorial correspondiente. El propósito de ésta publicación no es otro que el de informar a las Altas Autoridades Nacionales, Cámaras de Industria y Comercio, Asociación de Empresarios Privados, Bancos y público en general de los verdaderos alcances de la denuncia, y para que se comprenda que el denunciante pretende que la Empresa de la que es Accionista no defraude al Fisco, ni sean dañados los intereses de los accionistas, a quienes se hurta parte importante de la producción que es comercializada ilegalmente y por lo tanto no figura en contabilidad ni se obtienen utilidades. Al conocerse el tenor de la denuncia, quedarán despejadas muchas incógnitas que motivan la constante preocupación de las personas que se interesan en éste asunto.

TEXTO DE LA DENUNCIA

SEÑOR DIRECTOR GENERAL DE LA RENTA INTERNA

Formula denuncia por delitos. Otrosí : ANTONIO SAID K., industrial, casado, hábil por derecho, ante las consideraciones de su autoridad con respeto digo :

Después de residir durante muchos años en el exterior del país me restituí a esta capital con el propósito de fijar nuevamente mi residencia en Bolivia y dedicarme a la atención de mis intereses en distintas actividades industriales. Como accionista de "MANUFACTURAS DE ALGODON S.A." (ex Said) de "INDUSTRIAS VARIAS S.A" (Induvar) de "TEXTILES CAPINOTA S.A." de "TEXTILES ORIENTALES S.A." (Texorsa) y de "INDUSTRIAS DE ACEITE S.A." pertenecientes todas a mi grupo familiar y en virtual consorcio industrial, me interesé particularmente en conocer su actual forma de organización, su desarrollo, modalidades y su administración y sobre todo comprobar si existía idoneidad en su manejo, sin abrigar ninguna sospecha sobre asuntos irregulares, malos manejos o defraudaciones.

Dentro de las labores que me impuse, y practicando distintas revisiones, llegué lamentablemente a comprobar que en todas las Empresas se había incurrido a procedimientos dolosos con los que básicamente se perjudica el interés fiscal y se defrauda por igual los intereses y utilidades de los socios de las empresas, incurriendo en hechos punibles conforme lo disponen los Arts. 96 y 97 del Código Tributario. Los dolosos procedimientos que descubrí, consisten principalmente en :

a) Empleo incontrolado de materia prima.
b) Ocultación de parte substancial de la producción abultándose las mermas.
c) Falsificación de los partes e informes de producción.
d) Venta subrepticia y no contabilizada de gran parte de la producción, y destino desconocido de los fondos generados en ése procedimiento.
e) Las ventas se hicieron a comerciantes conocidos y a empresas o personas conocidas, no obstante lo cual dispongo de prueba a ésas operaciones.
f) Manejo arbitrario de fondos para la constitución de "Industria de Aceites S.A" y venta de la totalidad de acciones de ésa Empresa y desaparición de fondos.

Como resultado de esos malos manejos se establecen como daños resultantes contra el Estado y los socios de la Empresa, los siguientes :

1°. Defraudación de impuestos a la producción.
2°. Defraudación de impuestos a las ventas por la Empresa Industrial.
3°. Defraudación de impuestos sobre utilidades que se reducen con todo lo defraudado, más por reducción de la enorme merma presunta de metaria prima.
4°. Fraude de los intereses de accionistas a quienes en el procedimiento se les hurta bienes de patrimonio, y se los priva de legítimas utilidades.
5°. Defraudación de impuestos sobre ventas y sobre utilidades, de los comerciantes complicados en las operaciones dolosas, como cómplices, receptadores y co—autores.

Independientemente de los hechos referidos, pude también comprobar que muchas ventas se las efectúa a precios menores de los normales, contra pago de suplementos del precio de los ejecutivos, lo que viene a reiterar bajo otra modalidad los delitos y daños antes enumerados. En éste tipo de operaciones se daña el interés fiscal sobre los impuestos y ventas, y a los accionistas se los priva de la alícuota de las utilidades que en vez de que las perciba la Empresa, se canalizaba directamente a los ejecutivos.

Al llegar al convencimiento de todas las irregularidades denunciadas exigí a los ejecutivos y socios responsables, la inmediata restitución de todas las ventas irregulares, y pago de los impuestos defraudados, y más aún a asumir su plena responsabilidad en tales hechos los restantes socios, que fueron víctimas de esa inconducta. Durante mucho tiempo estuve instando a los personeros de esas Empresas a corregir su conducta, bajo la amenaza de llevar ésos hechos a conocimiento de las Autoridades Nacionales, y mientras tanto procedí a reunir la documentación indispensable. Mis buenos propósitos de conseguir la regularización de toda serie de hechos doloros que refiero fue vana, y los ejecutivos pensaron seguramente que el suscrito no cumpliría sus amenazas, por ser accionista de la Empresa y en consecuencia incapaz de poner en riesgo sus propios bienes. En virtud de esa situación señor Director General me veo en la imperiosa necesidad de apersonarme ante su Autoridad todos los hechos que refiero, para que no pueda considerárseme en el futuro como cómplice, co— autor o encubridor, y cumpliendo con el deber que impone a todo ciudadano el Art. 123 de la ley del Procedimiento Penal vigente, formalizo esta denuncia ante su Autoridad.

Los hechos que en forma general enuncio en el exordio de este memorial, paso a analizarlos en cada una de las Empresas, para que su Autoridad disponga las medidas de urgencia que corresponden, para evitar la ocultación de pruebas y se llegue a la comprobación de lo que denuncio.

MANUFACTURAS DE ALGODON S.A." Pude verificar y lo demuestro con la documentación adjunta, que los ejecutivos de esta Empresa—Domingo Said K. y Jaime Said D. con la complicidad de empleados de distintas jerarquías de la Empresa y la de comerciantes que recibían en ventas irregulares las mercaderías clandestinas fabricadas y extraídas por la Empresa, para su comercialización clandestina. En esas operaciones se alteraban los partes técnicos de producción, se ingresaban menores cantidades a la contabilidad, se vendía irregularmente sin facturación legal y sin pagar impuestos sobre las ventas engañando al Estado y a los accionistas.

Durante varios meses estuve reuniendo la documentación de todos esos hechos, pero en junio del pasado año, sufrí el allanamiento de morada por dos veces sucesivas, la primera vez por siete individuos y la segunda por nueve individuos, todos armados y que irrumpieron mis habitaciones en forma violenta y pretextando ser miembros del "DIDAR" y con fútiles pretextos de estar buscando obras de arte colonial se incautaron de parte de mi documentación sobre estos hechos, robando algunos bienes valiosos de nuestra propiedad y amenazándonos gravemente. Esos hechos fueron denunciados ante las Autoridades competentes sin que se pudiera llegar a establecer hasta ahora la identidad de esos sujetos. Los hechos que refiero constan de la copia de la denuncia que presenté y que acompaño a éste memorial.

Los sujetos que allanaron por dos veces mi casa, se incautaron parte de la documentación que había reunido sobre los hechos que motivan esta denuncia, razón por la que los datos que proporciono son parciales y la documentación incompleta, por la que se puede presumir que las cantidades que de una revisión resulten, serán muy superiores a las que indico.

La ocultación de la producción y las ventas irregulares denunciadas conforme a la documentación que presento como anexo a este memorial, arroja los siguientes resultados.

196? a		
1968	$b.	3.635.940.-
1969	$b.	8.029.652.-
1970	$b.	7.927.582.-
1971	$b.	1.570.695.-
1972	$b.	Doc. sustraída
1973	$b.	5.303.674.-
1974	$b.	12.243.692.-
1975	$b.	3.509.069.-
Total de ventas irregulares documentadas.	$b.	42.220.304.-

Sobre los montos arriba indicados, existen defraudaciones de impuestos sobre la producción, sobre las ventas y sobre las utilidades.

INDUSTRIAS VARIAS S.A." (INDUVAR). En esta empresa se cumplieron los mismos procedimientos que la anterior, por confesión expresa que me hizo su Gerente Lic. MENDEZ, sin que el suscrito hubiere podido determinar el volumen de lo defraudado o recibir copia de la documentación reservada que acredita el monto de tales operaciones.

Para establecer la cuantía de las defraudaciones deberá procederse a una investigación técnica en cuanto al empleo de materia prima, desperdicios o mermas y cantidad de producto declarado oficialmente suponiéndose que toda la diferencia corresponda a la comercialización ilícita en que incurrieron.

"TEXTILES CAPINOTA S.A." y "TEXTILES ORIENTALES S.A.". En estas dos Empresas como en las anteriores, los procedimientos dolosos fueron similares, pues parte de la producción fue distraída para venderla inoficialmente. No dispongo de la documentación para el total de las operaciones, pero existen algunos documentos que demuestran parcialmente esos procederes. Estoy en posibilidad por lo menos de una de esas operaciones debidamente documentada, por el pago que hizo un conocido comerciante de La Paz al Sr. JAIME SAID D. la verificación técnica contable de los volúmenes de materia prima, mermas y productos oficialmente producidos y vendidos, permitirán establecer la cuantía de lo defraudado en estas otras dos empresas.

"INDUSTRIAS DE ACEITE S.A.". Esta empresa fue creada por el "grupo Said" con dineros provenientes de utilidades acumuladas y no distribuídas por actividades industriales tanto en Bolivia como en el exterior del país. Las acciones de la Empresa fueron adquiridas a nombre de "MANUFACTURAS DE ALGODON S.A." "ALGODONERA BOLIVIANA S.A." y "ORIENTAL ALGODONERA S.A." y con un capital de $b. 3.000.000.- o sea un equivalente de $us. 146.058.82.Esa Empresa fue vendida en su integridad por Jaime Said en un total de $us. 420.000.- a los que se agregaron intereses, y la operación totalizó la suma de $us. 454.650.- lo que demuestro mediante los documentos adjuntos.

Los dineros producidos de la venta de las acciones de esta Empresa, debieron retornar a los fondos de cada una de las Empresas que los aportó, pero festinatoriamente fueron dispuestos por Domingo Said y Jaime Said, y los socios de las tres Empresas se vieron burlados y estafados.

Las implicaciones de esas operaciones incorrectas, son perjudiciales al Estado, pues suponen defraudación de utilidades realizadas, defraudación de impuestos a la compra venta y también a las utilidades de las Empresas que debieron incrementarse.

Por todo lo referido y en virtud de las disposiciones de los Arts. 133 y 140 del "Código Tributario" me apersono ante su Autoridad y formulo denuncia contra los ejecutivos de las Empresas mencionadas Srs. JAIME SAID y DOMINGO SAID K. denunciándolos de autores de los delitos de defraudación, hurto, estafa y abuso de confianza, tipificados en el Código Penal y los Arts. 96 al 98 del Código Tributario y procediendo conforme a disposición del Art. 123 del Código de Procedimiento Penal. Dejó evidencia que en forma independiente a éste procedimiento, estoy formulando querella y denuncia ante el Ministerio Público para la organización del sumario criminal correspondiente, y recurriendo tambien ante el Ministerio de Industria y Comercio demandando la intervención administrativa de las Empresas conforme a disposiciones de la ley del 28 de abril de 1938, y demandaré también en la vía civil las rendiciones de cuentas que son indispensables.

Por todo lo expresado Sr. Director General pido a Ud, se digne disponer medidas precautorias inmediatas para evitar que los sindicados destruyan las pruebas en su contra, impidan las investigaciones o dificulten las diligencias indispensables para la comprobación de mi denuncia.

OTROSI 1°. Me constituyo en coadyuvante de la Administración a su digno cargo, para la verificación de las denuncias.

OTROSI 2°. Pido se tenga en calidad de prueba la documentación que adjunto a fs. y que demuestra parcialmente los hechos sindicados.

OTROSI 3°. Se disponga el allanamiento de las oficinas de los establecimientos Industriales y de las casas de habitación de los principales sindicados y las de sus cómplices y co— autores, para la incautación de la documentación pertinente a este caso conforme a disposición del Art. 129 del Código Tributario vigente, y sea con las precauciones pertinentes y cargo a la policía y funcionarios de su dependencia.

OTROSI 4°. Se ordene la detención de los principales sindicados, sus cómplices, co— autores y receptores, y al propio tiempo disponer su arraigo en el país.

OTROSI 5°. Se disponga la suspensión de sus funciones de todos los personeros de las Empresas denunciadas y la designación de interventores revisores para la verificación de los hechos denunciados.

OTROSI 6°. Se pida el auxilio del Ministerio Público para las diligencias de allanamiento e incautación de documentos, secuestros, detenciones y arraigos, y secuestros de correspondencia.

OTROSI 7°. De conformidad a disposición del Art. 256 del Código Tributario pido que como medidas precautorias se ordene la retención de cuentas bancarias de las Empresas y las de sus ejecutivos en todos los bancos de la República, y los embargos de todos los establecimientos industriales y sus oficinas, que deberán permanecer precintadas mientras se designen los interventores competentes.

OTROSI 8°. Se disponga el embargo de todos los vehículos de las Empresas, y los de sus ejecutivos.

OTROSI 9°. Domicilio. Providencias en Edificio "EL SOL" 2º piso Of. 206 (Yanacocha esquina Mercado)

Justicia, etc.

La Paz, agosto 28 de 1976

Antonio Said K.

Dr. René Zalles G.
Abogado
Padrón N°.13184.

Artilleros de izquierda y derecha libraron duras batallas en Líbano

BEIRUT, 12 (LATIN-REUTER).- Artilleros de izquierda y derecha libraron recias batallas durante todo el día de hoy, en las calles de Beirut mientras el Ejército sirio en función de fuerza de paz permanecía apostado en las afueras de la ciudad.

En una de las áreas más castigadas ubicada en el sector occidental que dominan los izquierdistas nueve personas resultaron muertas y casi 70 heridas por efecto de los obuses que cayeron sobre un concurrido mercado.

Desde el amanecer hasta la noche llovieron proyectiles de todo tipo a través de la línea que divide a la ciudad entre pilas de escombros.

Los sirios, que rodearon a Beirut el miércoles con sus componentes columnas blindadas, permanecieron en los suburbios, y no había indicación oficial de cuando ingresarían en la ciudad, propiamente dicha.

Esas tropas actúan por mandato de la Liga Arabe y están bajo el comando personal del presidente del Líbano Elías Sarkis.

La mayor parte de los proyectiles pareció consistir hoy en cohetes de corto alcance, obuses de morteros y de cañones sin retroceso ubicados a lo largo de la línea del frente. Los cañones de largo alcance que durante meses acosaron las áreas residenciales de Beirut aparentemente han sido silenciados por las poderosas fuerzas sirias acantonadas en las montañas y valles que rodean la ciudad.

El doctor Hassan Sabri Al-Kholi, diplomático egipcio que ha venido actuando como mediador de la Liga Arabe, dijo a los periodistas: "siempre supusimos que habría excesos de parte de una minoría, que trata de socavar la paz. Pero esto no afectará el curso de la pacificación."

La fuerza de paz siria se ha comprometido a desterrar la lucha, pero hasta donde puede saberse no ha disparado todavía un tiro a manera de reacción frente a la violencia.

Sin embargo, los sirios actuaron con rapidez cuando ocho falangistas de derecha que viajaban desarmados por un camino montañoso a través de un área poblada principalmente por drusos fueron secuestrados y asesinados ayer.

Según fuentes informadas, los sirios detuvieron a unos 300 drusos en una aldea cercana. La mayor parte de ellos fue liberada tras un interrogatorio, pero 19 serán sometidos a juicio por un tribunal militar.

El líder falangista Pierre Gemayel pidió hoy que se aplique la pena de muerte a todos los secuestradores, y el doctor Kholi, al responder a preguntas sobre el incidente, dijo: "imagino que la fuerza de disuasión no actuará con blandura ante tales elementos subversivos."

Conferencia en Ginebra

Blancos y negros se reunirán hoy para tratar el futuro de Rodesia

GINEBRA, 12 (LATIN-REUTER).- Gran Bretaña convocó hoy a todos los delegados negros y blancos para realizar mañana una sesión plenaria de la conferencia sobre el futuro de Rodesia.

Trata así de superar el estancamiento en que han caído las negociaciones en torno a la fijación de una fecha para la independencia legal de la ex colonia.

Sólo ha habido tres sesiones plenarias desde que la conferencia se inauguró formalmente, hace 15 días, con la finalidad de establecer un gobierno multirracial interino que condujera el proceso de transición de Rodesia hacia el gobierno de la mayoría negra y la independencia legal.

Desde la última sesión plenaria, hace una semana, el presidente de la conferencia, Ivor

Los líderes nacionalistas Joshua Nkomo y Robert Mugabe volvieron a reunirse esta mañana y luego dijeron a los periodistas que no había habido progreso alguno en su campaña por lograr que la independencia de la nueva nación de Zimbabwe (Rodesia) sea proclamada doce meses después de que hayan finalizado las conversaciones de Ginebra.

Richard, de Gran Bretaña, ha venido tratando vanamente de persuadir a los representantes del régimen de minoría blanca y a los cuatro grupos nacionalistas a ponerse de acuerdo sobre una fecha para la independencia.

VISITA.- Río de Janeiro, 12 (AP).- El senador republicano Robert Dole y su esposa Elizabeth visita en Brasil. El candidato a la vice-presidencia de EE.UU. cumple una gira por Sudamérica (Radiofoto AP).

Rudo golpe en Nicaragua contra el Frente Sandinista de Liberación

MANAGUA, 12 (AFP).- El Ejército nicaragüense asestó otro rudo golpe al clandestino "Frente Sandinista de Liberación Nacional", informó hoy una fuente militar autorizada.

El Ejército, en fecha y lugar que no fueron precisados, dio muerte en un enfrentamiento al que se supone era el número dos de la plana mayor del frente, el mexicano Manuel Tirado López.

Con la muerte de Tirado, las Fuerzas Armadas de Nicaragua, suman ya cinco bajas importantes en las filas del frente en los últimos cuatro días, incluyendo al líder máximo de la guerrilla en este país, Carlos Fonseca Amador.

El cabecilla principal del sandinismo en Nicaragua cayó el lunes pasado, también en un enfrentamiento con las Fuerzas Armadas, en la población de Zinica, departamento de Celaya, a unos 300 Km. al sudeste de Managua.

En cuanto al mexicano Tirado López, de aproximadamente 35 años, cuya presencia en territorio nicaragüense fue detectada desde el año de 1964, murió al parecer en un combate en la zona montañosa del país.

En ese combate, añadió la fuente, pereció también un teniente del Ejército.

En las próximas horas espera al respecto un comunicado oficial del Ejército.

Por otra parte, el gobierno informó que ayer fue deportado a Estados Unidos un presunto colaborador del frente.

Se trata de Norman Ta de 25 años, de nacionalidad norteamericana aunque de padre nicaragüense, quien fue detenido recientemente.

Presidente peruano califica de buen augurio elección de Carter

LIMA, 12 (LATIN).- El Presidente Francisco Morales Bermudez consideró aquí que la elección de James Carter como Presidente de los Estados Unidos será "augurio de una constructiva colaboración entre nuestros países sobre la base de entendimiento respeto mutuo".

El General peruano envió un mensaje al mandatario electo cuyo texto oficial es el siguiente:

"Me es grato transmitirle en nombre del gobierno del Perú, como en el mío propio, una cordial felicitación por su reciente elección como trigésimo noveno presidente de los Estados Unidos de América.

Sindicatos italianos ofrecieron limitar sus demandas salariales

ROMA, 12 (LATIN-REUTER).- Los sindicatos italianos ofrecieron hoy limitar sus demandas salariales el año próximo, tras una firme advertencia del Primer Ministro Giulio Andreotti sobre la inflación de los costos laborales, la que fue aceptada por los comunistas.

Los dirigentes de las tres grandes confederaciones obreras, en un comunicado que puso fin a dos días de liberaciones, anunciaron que los sindicatos no buscarán mejoras salariales locales durante el año próximo por encima de los convenios nacionales firmados este año.

Sin embargo, se mantuvieron férreamente opuestos a toda modificación del régimen de aumentos automáticos de salarios en función del alza en el costo de la vida.

Este régimen se está convirtiendo en tema central del gran debate económico nacional en momentos en que la tasa de inflación está en el 17 por ciento.

La advertencia de Andreotti en el sentido de que se necesitarán nuevos aumentos impositivos para dar subsidios a la industria en caso de que sindicatos y empleadores no se pongan de acuerdo para reducir los costos laborales fue formulada anoche en su discurso de apertura de un debate parlamentario de dos días sobre la situación económica.

Un alto vocero comunista, al dar hoy su respuesta, prometió que su partido trabajaría por la comprensión y colaboración entre todas las fuerzas "democráticas" representadas en el parlamento para dar al país el liderazgo que necesita en este momento.

El líder del bloque comunista en la Cámara de Diputados, Fernando di Giulio, elogió la "clara explicación" dada por Andreotti sobre las medidas de austeridad adoptadas por su gobierno democristiano de minoría con el objeto de reducir la inflación y el déficit comercial del país y detener la declinación de la lira.

Pero criticó al ministro por no ser más explícito acerca de los planes para estimular la recuperación económica.

Andreotti dio a los dos sectores de la industria patronal y obrero- un mes plazo para que elaboren acuerdo sobre reducción costos laborales, y subrayó su éxito o fracaso determinará la magnitud de los aumentos impositivos indirectos necesarios para el otorgamiento de subsidios.

También amenazó directamente con forzar una definición parlamentaria del problema si empleadores y sindicatos no llegan a un acuerdo.

El núcleo de la cuestión es el sistema de escala salarial móvil que, según los comentaristas económicos, torna al gobierno virtualmente incapaz de reducir la demanda de los consumidores mediante tributación indirecta toda vez que los aumentos de precios vuelven a los trabajadores en forma de mejores salariales cada tres meses.

Según fuentes responsables el Fondo Monetario Internacional (FMI) ha demandado la imposición de limitaciones efectivas al mecanismo de ajustes salariales automáticos como condición para otorgar a Italia un nuevo préstamo.

SECRETARIO EJECUTIVO BILINGUE

Importante empresa comercial radicada en la ciudad de La Paz, requiere los servicios de un hombre para colaborar con la Gerencia General, para lo cual deberá haberse desempeñado en funciones o niveles similares.

Serán requisitos indispensables para la postulación: la vocación hacia el dinamismo en la acción, la afabilidad en el trato, la reserva y la prudencia en la comunicación, la redacción propia, el manejo fluído de los idiomas castellano e inglés, así como una buena formación cultural y presencia.

A los interesados en esta posición, los invitamos a enviar su curriculum--vitae con fotografía actualizada y certificados de trabajo, hasta el 26 de noviembre de 1976, los que serán tratados confidencialmente.

Indicar en la carta referencia No. 173.

MORENO MUÑOZ y Cia.
Asociados con
PRICE WATERHOUSE PEAT & Co.
Casilla de correo 590 — La Paz

Banco de Boston
Financiera Boston
Comunican a su distinguida clientela que sus números telefónicos son los siguientes:

58640 56381
58641 58942
58642 58943

¡Se agranda! en tamaño y calidad!

$b 205 CAJA DE 24 LATAS de 470 cm³

MAS CANTIDAD! MAS PLACER!

470 cm³ TAQUIÑA GRANDE 470 cm³

OBSEQUIA POR PROMOCION DE VERANO 24 latas de Taquiña si compra 10 cajones
12 " " " " 5 "

PEDIDOS CON ENTREGA A DOMICILIO
FABRICA DE PAPAYA Salvietti TEL 52230

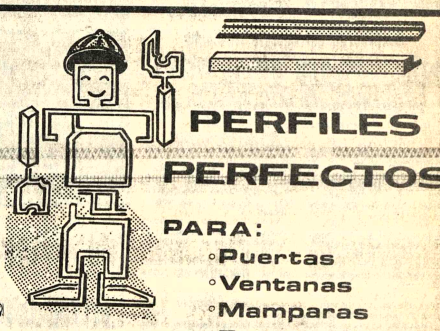

PERFILES PERFECTOS

PARA:
- Puertas
- Ventanas
- Mamparas
- Estructuras
- Carrocerías de Micros y Camiones
- Tinglado
- Angares

PEDIDOS: integración ltda.
Edif. COSMOS piso 11 of. 4
Av. 16 de julio 1800 Tel. 20405-21366 La Paz
ALMACENES:
Tiahuanacu 16 Bajos Colegio Don Bosco

¡YA ESTA EN BOLIVIA!

optic 3
SOMMER

nuevo y sensacional
REVESTIMIENTO MURAL
Representa y Distribuye
COSMET LTDA
POTOSI 1126 - Casilla 2935 - LA PAZ
SANTA CRUZ: Ingavi 33
EL CONFORT META DEL DESARROLLO

AGV
LOCOMOTORA A DIESEL · AGV · HIDROSTATICA

- EQUIPADA CON MOTOR DEUTZ F2L 912 REFRIGERADO POR AIRE, 18 HP/2500 rpm. A 4000 Mts. DE ALTURA, INCLUYENDO: CATALIZADOR OXICAT, PURIFICADOR DE AGUA, ACOPLAMIENTOS - 1 PAQUETE EXTRA PARA RECAMBIO DE GRANULO DE PLATINO.

LOCOMOTORA A BATERIA · AL 4

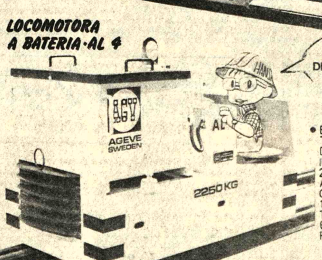

PIDA DEMOSTRACION

- EQUIPADA CON MOTOR DE 4 Kw. PARA DOS TURNOS. INCLUYENDO: 2 BATERIAS PLOMO ACIDAS, 228 Ah, 36 CELDAS, 72 VOLTIOS. 1 CARGADOR DE BATERIAS MODELO 6 GH 72/50 - ACOPLAMIENTOS.

DISTRIBUYE:
HANSA
DEPTO. TECNICO Tels. 42836 - 55279 - 53661

Firmarán convenio con Argentina para proteger a bolivianos sin documentos

El Gral. Juan Pereda Asbún declaró ayer a la prensa que los Presidentes Banzer y Videla, en su próxima entrevista, firmarán un convenio por el cual los residentes bolivianos en la Argentina, carentes de documentos de residencia, serán protegidos por las leyes de ambos países.

El Ministro del Interior formuló declaraciones a la prensa sobre diversos aspectos relacionados con su despacho. Principalmente, informó que existe tranquilidad política en el país y que se evaluará la situación de aquellos detenidos que puedan acogerse al beneficio de amnistía de fin de año.

Refiriéndose a la situación de los bolivianos conminados a abandonar la República Argentina por falta de documentos de residencia, indicó que está en ese país el Dr. Guido Strauss Ivanovic, Subsecretario de Inmigración, efectuando conversaciones. Dijo que, a su retorno, informará al gobierno sobre las gestiones realizadas de manera que, durante la próxima visita del Presidente Banzer a la Argentina, señalada para fines del presente mes, se firmará un convenio de protección.

SITUACION DE EXTRANJEROS

Al responder preguntas de la prensa, el Ministro dijo que hay un contingente de extranjeros, entre ellos chilenos, que han solicitado su ingreso al país en calidad de turistas. Indicó que aquellos que no cumplieron las disposiciones vigentes, han sido expulsados del país. Añadió que el ingreso de turistas extranjeros está regulado por convenios internacionales firmados por Bolivia y otros países. Que los extranjeros con visa de objeto determinado, previamente, deben entregar a la Subsecretaría de Migración su contrato de trabajo, para acogerse a la residencia en el país.

LEY DE NARCOTICOS

En otra parte de sus declaraciones, el Gral. Pereda Asbún manifestó que la Ley de Narcóticos se encuentra en estudio del Gobierno y que su dictación se ha dilatado a fin de acomodarla a la realidad del momento. Dijo que la anterior Ley adolecía de fallas, como la de autorizar la libertad provisional de los narcotraficantes. Añadió que para estos casos también se deben imponer penas menores, cuando se trata de narcotraficantes cómplices y no comerciantes o consumidores de drogas.

Indicó que, pese a la deficiente infraestructura carcelaria, los narcotraficantes están internados en los centros penitenciarios en celdas separadas; que este sistema impide que los drogadictos puedan irradiar sus costumbres a los presos comunes. Sin embargo, dijo, "el Ministerio del Interior ha iniciado gestiones ante otros mecanismos gubernamentales a fin de obtener un financiamiento y mejorar las estructuras de los centros penitenciarios y evitar, de esta manera, la fuga de drogadictos o delincuentes comunes".

- CALLE BUENO.– La calle Bueno, entre la Av. Camacho y Juan de la Riva, será habilitada hoy, luego de haberse concluido los trabajos de renovación de la red de alcantarillado pluvial y sanitario. Las autoridades municipales verificaron ayer el estado de las obras y dispusieron que la entrega se realice hoy. La empresa INARCO tiene a su cargo los trabajos de renovación de la red de alcantarillado en las calles Bueno, Comercio, Colón, Sucre y Yanacocha, con un costo de 5.300.000.- pesos bolivianos.

AADAA y EMPORCHI analizan el transporte de carga a Bolivia

Los representantes de la Administración Autónoma de Almacenes Aduaneros (AADAA) y la Empresa Portuaria de Chile (EMPORCHI), analizan en la ciudad de Arica, aspectos relacionados con el sistema integrado de tránsito, almacenamiento portuario y descargo de cereales a granel con destino a Bolivia.

De acuerdo a la información, la reunión de los representantes de ambas instituciones fue propiciada por los Ministros de Transportes de Chile y Bolivia, durante la entrevista que sostuvieron recientemente en la ciudad de La Paz.

El temario de la reunión entre AADAA y EMPORCHI contempla el estudio del sistema integrado de tránsito a fin de solucionar algunos problemas operacionales y optimizar su aplicación realizando correcciones necesarias ... lograr un normal flujo de ... con destino a Bolivia.

Contempla también ... análisis de algunos a... relacionados con el ... macenamiento de merca... y cereales en el puerto de ...

Según la información proporcionada por las ... dades de AADAA, se ... intensificar el tráfico de ... caderías por los puertos ... Arica y Antofagasta.

Indicaron que en la ... se aclaró que la baja ... transporte de carga hacia ... via es producto de una si... coyuntural y que en ningún ... se está desviando hacia ... puertos que no sean los ... y que "Arica continuará ... la base fundamental p... productos que importa y ... Bolivia".

En la reunión partic... director ejecutivo de A... Cnl. (r) Emilio Bald... superintendente de la ... institución, Luis Calderón ... Urquiza y Angel ... delegados de la Cámara ... Comercio boliviana.

EMPORCHI ... representada por el sub... Roberto Goldemberg, el ... departamento de oper... Jaime Casas Cordero ... Administrador del Pu... Arica, Carlos Ma... Carlson.

Bolivia es invitada a participar en próxima asamblea de AILA en México

Los industriales bolivianos han sido invitados por sus colegas de México a participar en la próxima asamblea general de la Asociación de Industriales de Latinoamérica (AILA), que se realizará en Monterrey.

Con ese objeto llegaron a La Paz dos comisionados de la Asociación de Industriales de México, entre ellos el Presidente de esa entidad, José Represas, para concretar la invitación y hacer explicaciones a los miembros de la Cámara Nacional de Industrias.

La reunión explicatoria se cumplió anoche en la sede de la Cámara, oportunidad en la que los delegados mexicanos expusieron las finalidades y basamentos de los temas a tratarse, alcance de los mismos, análisis de la situación tecnológica e industrial latinoamericanas y otros inherentes a su campo.

México es el país anfitrión de esta reunión anual de la AILA, razón por la que los dirigentes industriales de ese país despliegan este tipo de labor en el continente, a fin de brindar un conocimiento anticipado que permita elaborar planteamientos a quienes acudan a la cita.

Los comisionados de México aclararon que los puntos de la agenda que dieron a conocer, serán reanalizados en una reunión preparatoria en Montevideo, previa a la asamblea general de Monterrey, que se cumplirá desde el 27 al 30 de marzo del año entrante.

ALGUNOS ASUNTOS

Entre los puntos explicados, resaltó el referente a que AILA dará especial importancia de análisis al desarrollo industrial de su área y los avances y limitaciones tecnológicos en el mismo. El propósito será establecer las causas limitantes de esos procesos y sus posibilidades de avance, para así formular esquemas metodológicos más convenientes.

Un hecho que fue destacado por los visitantes, en términos de interrogación, fue el referente a que el comercio latinoamericano actual es del orden del 85 por ciento mayor hacia el exterior del área.

Las dificultades que se han presentado en la circunscripción latinoamericana para el desarrollo industrial y tecnológico, en inmediata relación con la depresión económica mundial, será también otro de los puntos que motivará la atención de los delegados que acudan a Monterrey.

Se dijo que dicha asamblea no dejará de lado las consideraciones de los problemas industriales y tecnológicos sin tomar en cuenta sus incidencias en el ámbito social y económico de la región, así como la preocupación latinoamericana por la transferencia de tecnología de los países capitalistas hacia los socialistas y no hacia los subdesarrollados.

El Presidente de la Asociación de Industriales de México hizo notar que la próxima reunión de AILA en su país, procurará alcanzar el mayor número de participantes de los países afiliados y de instituciones económicas e industriales de todo el mundo.

Consideró que la presencia de los organismos internacionales de financiamiento en dicha asamblea, es de suma importancia para saber en qué medida están dispuestos a prestar su cooperación para el avance técnico e industrial latinoamericano.

Becas escolares podrán ser solicitadas desde el lunes

- A partir del lunes, podrán gestionarse en todos los distritos las becas de estudio que el Estado concede anualmente en los colegios particulares para los ciclos prebásico, básico, intermedio y medio.

El Ministerio de Educación hizo conocer esa determinación indicando que el plazo para estas gestiones fenecerá el 30 de diciembre y que las solicitudes deberán cumplir las siguientes condiciones:

1.- Haber vencido satisfactoriamente el año lectivo de 1976.

2.- Adquirir de la Dirección Nacional de Becas del Ministerio de Educación (en La Paz) o en las direcciones distritales (en los otros puntos del país) el formulario correspondiente, previo pago de su valor de 10 pesos.

3.- Se deberá adjuntar al formulario la libreta de promoción de curso.

4.- Haber obtenido un promedio de 5 para el ciclo básico y 4,8 para los ciclos intermedio y medio.

5.- Las solicitudes podrán ser hechas solamente por los padres o tutores. No se admitirán gestiones de terceras personas.

6.- No se considerarán solicitudes de becas para dos hermanos, caso contrario se anularán ambas solicitudes.

7.- Toda solicitud se podrá renovar por tres años consecutivos. Pasado este término, se suspenderá el mencionado beneficio, debido a que son muchas las solicitudes.

8.- Toda solicitud pasará a informe de la trabajadora social del colegio.

9.- Las solicitudes que fueron presentadas fuera del plazo establecido no serán consideradas.

Trabajos en la calle Bueno concluirán hasta fin de mes

Los trabajos de cambio de red de alcantarillado y pluvial, que actualmente se realizan en la calle Bueno, serán entregados hasta fin de mes y antes que se inicie la época de lluvias, de acuerdo a un compromiso de la empresa INARCO, expresado durante una reunión de coordinación que sostuvieron técnicos de la Alcaldía y representantes de empresas constructoras.

El Oficial Mayor Técnico Municipal instruyó a la citada empresa que acelere los trabajos del tramo comprendido entre las calles Juan de la Riva y Obispo Cárdenas, con el objeto de facilitar la circulación de vehículos por esa zona.

Los trabajos en la primera cuadra han sido concluidos en su integridad; SAMAPA, TASA y la Municipalidad trabajaron en forma coordinada, según el anuncio; lo mismo se espera que ocurra en las demás cuadras.

CALLE SUCRE

En lo que se refiere a la calle Sucre, los trabajos de cambio de alcantarillado serán entregados en quince días. Además, la calle será ampliada en forma total, pese a no haber recibido hasta la fecha la nota de contestación de las oficinas de la Dirección de Investigación Nacional, cuyo inmueble debe ser demolido en parte para dar posibilidad a la ampliación de esa arteria, que en un 90% esta concluída.

Los informes técnicos sobre esa vía dijeron que una vez que pase la época de lluvias, continuará el trabajo previsto de disminución de la gradiente, del tramo entre las calles Junín y Colón, en una extensión de doscientos metros.

CALLE AYACUCHO

En lo que se refiere a los trabajos en dos cuadras de la calle Ayacucho, el contratista informó que tiene muchos problemas, por la gran cantidad de piedras que se encontraron y la limitación del personal de mano de obra especializada.

Anunció para hoy un corte de la Av. Camacho y en un carril de la Av. Mariscal Santa Cruz. En ese tramo, se realizarán las obras complementarias de la conexión de la nueva red hacia el embovedado del río Choqueyapu.

Asimismo, la empresa se comprometió a salvar esos cortes hasta el lunes a las 8 de la mañana; de lo contrario, se la amenazó con rescindir el contrato; ante esa posición de la Alcaldía, el representante de la empresa dijo que desde el inició de la obra no se respetó el cronograma presentado por la empresa; "obedecemos -dijo- a los requerimientos de la Alcaldía, que nos trazaron un cronograma de acuerdo a sus necesidades, lo que nos perjudica en grado mayor".

Pakistán in... a una reun... sobre educa...

Bolivia ha sido in... participar en la reu... Ministros de Educación ... países del Tercer M... realizarse próximamente ... Pakistán.

La invitación fue ... ayer por el Embajador ... país ante los gobiernos ... via, Brasil, Colom... Paraguay, con sede en ... M. Astam Malik, al ... Jaime Niño de Guzmán ...

La visita del emba... quistaní al Mini... Educación permiti... tercambio de criter... varios puntos, entre ... necesidad de increm... relaciones entre ... Pakistán.

El Embajador ... presó que su país, ... dición de anfitrión de ... reunión, tiene inter... participen la mayor ... posible de naciones ... de viaje de las de... correrán por cuenta ... bierno de Pakistán.

El Ministro de E... agradeció la invitación ... hizo y prometió hacer ... posteriormente su re...

Fue posesionado el nuevo Comandante de la Policía

El Cnl. Diplomado de Estudios Superiores de la Policía, Lino Pérez Estrada, fue posesionado ayer por el Ministro del Interior, como nuevo Comandante de la Policía Boliviana, en reemplazo del Cnl Pablo Caballero Díaz.

El acto se realizó en horas de la mañana, en el despacho del Ministro Gral. Juan Pereda Asbún, en presencia de los Directores Nacionales, Jefes y Oficiales de la Policía Boliviana, y del Subsecretario de Justicia, Dr. Gastón Ledezma Rojas. El Dr. Walter Rico Toro dio lectura a la Resolución Suprema por la que se designa al Cnl. Lino Pérez Estrada, como Comandante de la Policía Boliviana.

El Ministro del Interior, Gral. Juan Pereda Asbún, a tiempo de dar posesión a la nueva autoridad, señaló que por razones de alternabilidad, el Gobierno del Presidente Banzer dispuso el relevo del Cnl. Pablo Caballero para dar lugar, a los miembros de la institución policial, a las mismas posibilidades de mando. El Gral. Pereda Asbún ponderó la actuación del Cnl. Caballero Díaz, señalando que cumplió sus funciones con alto sentido de responsabilidad y lealtad. A nombre del Gobierno, agradeció al Cnl. Caballero por la conducción de la Policía Nacional. Refiriéndose al Cnl. Lino Pérez Estrada, manifestó la seguridad de que el nuevo Comandante sabrá cumplir sus nuevas funciones en un marco de estricta responsabilidad. Indicó que esas funciones implican sacrificios y trabajo, en razón de la tarea difícil que conlleva dirigir una institución como es la Policía.

DISCURSOS

Concluída la toma de juramento, el Cnl. Lino Pérez Estrada agradeció al gobierno por la designación. Afirmó que éstas nuevas funciones comprometen el concurso de toda su capacidad para trabajar por la Patria y la Institución, "especialmente —dijo— en estos momentos en que el gobierno encara el desarrollo nacional y donde la policía juega un papel importante en el mantenimiento del orden".

Finalmente, el Cnl. Pablo Caballero expresó que jamás se había vanagloriado de la labor realizada en el desempeño de sus funciones. Afirmó que antes de 1971 la Policía atravesaba un estado de inercia y sometida a un proceso de politización; que pasada esa época, se tuvieron que confrontar problemas e incomprensiones que fueron superadas con la colaboración del gobierno, los jefes y oficiales de la Policía. Indicó que ahora la imagen de la Policía es otra y no endeble. Añadió que se ha logrado llenar los requerimientos técnicos y materiales. Finalmente, expresó su agradecimiento al Gobierno de las FF.AA., al Ministro del Interior y a sus camaradas de armas por la cooperación prestada durante el desempeño de sus funciones y auguró éxito al nuevo Comandante General de la Policía.

- POSESION.– El nuevo Comandante General de la Policía Boliviana, Cnl. DESP Lino Pérez Estrada, presta su juramento ante el Ministro del Interior Gral. Juan Pereda Asbún, en el acto de posesión realizado ayer en la mañana en el Ministerio del Interior.

ISAP dictará un curso sobre desarrollo urbano-regional

El Instituto Superior de Administración Pública (ISAP), a partir del próximo lunes, dictará un curso sobre "introducción al desarrollo urbano-regional y marginalidad".

El curso será patrocinado por el Ministerio de Planeamiento y Coordinación, la Organización de Estados Americanos, "FUNDACOMUN" de la República de Venezuela, y el ISAP y contará con la cooperación de expertos de las Naciones Unidas.

Según la información, el curso busca mejorar la comprensión de los problemas del desarrollo, particularmente de aquellos relacionados con la marginalidad.

El Director del ISAP, Dr. Luis Taborga, manifestó que otros objetivos del curso están relacionados con la identificación, sistematización y comprensión de los problemas derivados de la transformación de espacios urbanos y regionales.

Indicó que, de acuerdo a esos objetivos, se difundirán conocimientos teóricos sobre la planificación urbana y regional para diseñar posteriormente políticas que coadyuven a la solución de varios problemas.

La conducción del curso estará a cargo de expertos de la OEA, Naciones Unidas, "FUNDACOMUN" y de catedráticos del ISAP.

Bachilleres del colegio Ayacucho

Hoy a hrs. 18 y 30 se realizará la graduación de los bachilleres del colegio Nacional Nocturno Ayacucho. La promoción lleva el nombre del Prof. Max Reyes Romero.

La nómina de egresados es la siguiente:

4to. MEDIO "A"

Apala Sarmiento Adolfo
Alarcón Llanos Jesús
Apaza Quisberth Serapio
Alvarez Machaca Edmundo
Arzabe Saavedra Hugo
Aguilar Mena Hipólito
Bacarreza Vásquez Antonio
Cano Chavarría Rogelio
Claros Cortez Germán
Delgado Santivañez Luis
Escóbar Intipampa Lucas
Espinoza Suxo Pedro
Ferrufino Calatayud Javier
Gutiérrez Flores Germán
Gordillo Kyund Jesús Claros
Huanca Callizaya Ausberto
Herrera Arratia Carlos
Herrera López Ruddy
Loza Figueredo Jaime
Mayta Quispe Germán
Muñoz Zurita Ruffo
Méndez Jiménez Carlos
Negrete Tórrez Jorge
Ortega Crespo Carlos
Pinto Patzi Porfirio
Quisberth Chambi Franklin
Quisberth Blanco Naval
Quisberth Rocha René
Suárez Aliaga Manuel
Santander Aruquipa Manuel
Santander Aruquipa Alberto
Tangara Morantes Gabriel
Tapia Quisberth Esteban

4to. MEDIO "B"

Aguilar Tola Germán
Aruquipa Laura Miguel
Condarco Fernández Rodolfo
Calle Canqui Faustino
Cárdenas Valdez José
Bascopé Lucio Alcides
Baptista Miranda Amilcar
Cárdenas Aguilar Wilfredo
Echave Cossio Agustín Juan
Espejo Cano Simón
Fernández Gutiérrez Mario
Huanca Rivas Ernesto
Tuda Millares Donald
Justiniano Jiménez Roberto
López López Hugo
Lugones Chuquimia Antonio
Lugones Chuquimia Raúl
Mamani Mendoza Fidel
Montes Choque Rubén
Mancilla Aranibar Marcelino
Martínez Alavia Rubén
Montenegro de la Riva H.
Mamani Quispe Augusto
Molina Cortez Guillermo
Mercado Mercado José Luis
Ocsachoque Delgado Cristóbal
Prado Pantoja Euclides
Poma Escalier Hugo
Rojas Nacho Roberto
Ticona Eloy
Torricos Andrade Freddy
Tito Payro Bolívar Charles
Vaca Araúz Winston
Velarde Suni Eduardo

4to. MEDIO "C"

Ardiles Ardiles Edwin
Aguilar Silva Edgar
Céspedes Gutiérrez H. Vicente
Canes Anze Ismael
Calcina Paco Eulogio
Casas Paredes Raúl Teófilo
Coca Alvarez Moisés
Coaquira Huméres Víctor
Carranza Guerra Marco
Daza Rosales Remberto
Flores Chipana Alfredo
Fernández Mamani Nicolás
Gonzáles Barrios José
Huancario Marca Luis
Limachi Machaca Rosendo
Morales Magne Fernando
Mejía Mollinedo Alberto
Morales Bravo Guido
Mariaca Morales Boris Juan
Oña Iporre Martín
Oruño Rojas Félix
Pabón Ocra Rafael
Padilla Ayaviri José Luis
Paco Ticona Sixto
Poma Ticona Luciano
Rodas Saravia Héctor
Renjel Castro Gonzalo
Silvestro Flores Alberto
Salazar Pérez Jesús
Sejas Tejerina Jorge
Santander Torrez Oscar
Ticona Quino Manuel
Trujillo Ramos Eddy
Villalba Peñarrieta Edmundo
Valdez Mattos Carlos
Vega Fernández Wildo

Bachilleres del colegio Franciscano

Hoy se realizará la graduación de los bachilleres del Colegio Franciscano de la Tercera Orden, en el Estudio II de Radio Nueva América.

La nómina de egresados es la siguiente:

Acuña Vargas Beatriz
Agreda Chacón Juan
Arraya Orozco David
Calzadilla Morales Luis
Condori Mamani Ciprián
Capriles Laguna Marco Antonio
Cruz Mamani Elena
De la Quintana Rosario
Daza Vargas Raúl
Flores Ramirez Máximo
Fernández Terán Rolando
Gonzáles Oquendo Gualberto
Guzmán Vargas Oscar
Hernández Sanjinés Fernando
Luján Cahuapaza Porfirio
Luizaga Rodriguez Oscar
Muller Rodriguez Javier
Molina Cajias Carlos
Peña Ortiz Adalid
Peña Ortiz Oscar
Pérez Márquez Sergio
Pomacusi Paredes Guillermo
Quispe Huanca Andres
Ramirez Quenta Alfredo
Rivero Campero Roxana
Rodas Campero Jorge
Roque Cayoja Mario
Sainz Valverde Jhery
Sillerico Durán Matilde
Suárez Chimanacay Jesús
Tarqui Aguilar Adrian
Trigo Rivero René
Villca Casas Julio
Villalva Mollo Eugenio
Villamil Zumarán Rubén
Valenzuela Bedoya Rolando

UNIROYAL

Más de 50 mil televisores fueron importados, libres de impuestos

Rebaja arancelaria permitirá mayor comercialización

Desde octubre del año pasado hasta la fecha, fueron importados más de 50 mil televisores, libres de impuestos, a diversos sectores de trabajadores del país.

Según la información proporcionada por el comercio importador, dentro de esta cifra están contemplados 15 mil televisores importados para los trabajadores mineros, una cifra aproximada para los maestros, para fabriles y otros sectores laborales.

REBAJA ARANCELARIA

El comercio importador considera que con la rebaja arancelaria dispuesta por el gobierno "el tratamiento preferencial que existía desaparecerá y la adquisición de televisores estará al alcance de las mayorías nacionales".

Por otra parte, indicaron que es "plausible la determinación del gobierno" por cuanto permitirá una mayor comercialización y desalentará el contrabando y el comercio ilegal.

Los comerciantes manifestaron que la eliminación del arancel específico (impuesto sobre el peso total del televisor) ha quitado el mayor gravamen que existía sobre el precio de un televisor.

Asimismo, indicaron que el comercio legalmente establecido podrá manejar el valor de reposición sobre los televisores ya importados con el antiguo arancel, porque aumentará el volúmen de comercialización, lo que permitirá reponer con nuevas importaciones la diferencia arancelaria.

Manifestaron que con la rebaja arancelaria se pone fin a las liberaciones para la importación de televisores que estarían, a partir de ahora, al alcance de cualquier economía laboral sin discriminación.

Explicaron que la rebaja del impuesto al peso del televisor oscilará entre los 1.000 y 2.000.

Aclararon que esto es solamente una apreciación por cuanto, primeramente, se debe conocer la marca, el tamaño y los precios de los televisores.

Reiteraron que la medida dictada por el gobierno beneficiará ampliamente a la mayoría de la población boliviana, en vista de que el canal estatal de televisión amplió su difusión a los departamentos de Oruro, Cochabamba y Santa Cruz.

Mujer minera solicita conocer paradero de su esposo detenido

La Sra. Aurora de Lora ha dirigido una carta al Presidente del Acuerdo Prensa Radio, para solicitarle que interponga sus buenos oficios ante las autoridades competentes para obtener noticias sobre el paradero de su esposo, Andrés Lora Ortuño, detenido en Oruro el 27 de octubre pasado.

Relata en la carta que el nombrado "salió de nuestra vivienda con su ropa de trabajo, sin un centavo en el bolsillo, cuando entró el Ejército en las zonas mineras. Desde entonces, dejando a parte de la familia en el abandono, con dos de mis hijos menores a cuestas, he recurrido a las autoridades, las que sólo lanzan acusaciones en contra de mi esposo y amenazas en contra mía".

Aurora de Lora expresa también que, sobrellevando amenazas y penurias, solicita al Acuerdo Prensa Radio transmitir el pedido a los periódicos y radios asociados. "Que nos digan si está vivo o muerto, que lo dejen ver por sus familiares, que permitan hacerle llegar la ayuda y el aliento de su familia".

El seguro social de CB... dictará curso en La P...

Un curso de actualización y orientación para administradores y contadores regionales del seguro social de la Corporación Boliviana de Fomento tendrá lugar en La Paz, desde el próximo lunes.

Será el primero en su tipo, con el fin de que los participantes adquieran adiestramiento que les permita uniformidad en su desempeño funcional.

Se explicó que otra finalidad es que en lo sucesivo se aplique con eficacia y oportunidad la descentralización de funciones, obligaciones y responsabilidades, en base a las normas establecidas.

El Seguro Social de la Corporación Boliviana de Fomento realizará este curso en base a la favorable experiencia que se ha logrado en encuentros de médicos de sus regionales, campo en el que, se dijo, hay práctica uniforme e... temas de trabajo, a... haberse consegui... eficiencia.

Varios expertos ... tidad aseguradora ... tendrán a su cargo ... de los temas p... durante los cuatr... durará el curso, ... horarios normales.

Para obtener ... aprovechamiento p... previsto la realizac... redondas, que serv... para obtener concl...

Administración ... aplicada, sistem... ganización, origen ... de fondos, legisla... procedimientos, ... básica, sistemas, ... clasificador, activo ... quidación de c... balances provisiona... entre otros, los te... considerarán en dich...

Ministro de Urbanismo entregó casas para maestros en Potosí

El Ministro de Urbanismo y Vivienda, Contralmirante Santiago Maese Roca, entregó treinta viviendas destinadas al sector de maestros en la ciudad de Potosí; fueron construidas por el Consejo Nacional de Vivienda del Magisterio. El acto se cumplió en la zona de la Ciudad Satélite, el jueves10, con motivo de la celebración del aniversario cívico potosino.

Junto con las viviendas entregadas hace una semana en Cochabamba, las de Potosí, representan el plan de arranque del Plan Bienal del Consejo de Vivienda del Magisterio, que comprende la construcción de 1.821 viviendas de interés social en todo el país.

El Director Ejecutivo de COVIMA, Ing. Reynaldo Llerena, señaló que la entidad tiene como objetivo principal satisfacer las necesiades habitacionales de los maestros y dotar de viviendas a todos los maestros del país.

Destacó el hecho de que es la primera vez que ese Consejo entrega viviendas, para maestros, en el Departamento de Potosí.

El Prof. José Luna agradeció la entrega en representación de los adjudicatarios y señaló que los maestros, por la índole de trabajo que realizan, requieren de un techo propio y de las comodidades necesarias para cumplir con su labor.

El Ministro Santiago Maese, por su parte, expresó que si el programa de construcciónes se cumple como hasta ahora, existía la seguridad de que los maestros de todo el país contarán, en su momento, con viviendas propias. Señaló que COVIMA, con el Plan Bienal que ha iniciado, cumplirá una primera fase de su programa de construcción de millares de viviendas, para beneficiar a todos los maestros de la República.

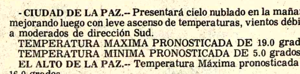

Pronóstico del tiempo

- CIUDAD DE LA PAZ.– Presentará cielo nublado en la mañana, mejorando luego con leve ascenso de temperaturas, vientos débiles a moderados de dirección Sud.

TEMPERATURA MAXIMA PRONOSTICADA DE 19.0 grados.
TEMPERATURA MINIMA PRONOSTICADA DE 5.0 grados

EL ALTO DE LA PAZ.– Temperatura Máxima pronosticada de 16.0 grados

Temperatura Mínima pronosticada de 0.0 grados

ALTIPLANO.– Presentará cielo cubierto a nublado con stratus bajos, algo inestable con precipitaciones especialmente sobre Cordillera, mejorando luego con poco cambio de temperaturas, vientos débiles a moderados del Oeste. - VALLES.– Presentará cielo cubierto con ligera inestabilidad, precipitaciones ocasionales, luego mejorando con poco cambio de temperaturas, vientos moderados y variables.- NORTE DE LA PAZ Y PANDO.– Proseguirán con cielo cubiertos y stratus bajos, precipitaciones, luego mejorando con poco cambio de temperaturas, vientos moderados del Sector Sud.- RESTO DEL PAIS.- Presentará cielo nublado con ocasionales precipitaciones temporarias, leve ascenso de temperatura y vientos moderados del Sud.- SITUACION SINOPTICA.– Frente frío de moderada intensidad en Beni Central.

Se necesitan 50 turriles en buen estado

Dirigirse a GEOBOL, Proyecto Apolo en horas de oficina - Tel. 62905.

Atención Oruro
Por sólo $b. 200.000.

Ofrece en venta por motivo de viaje céntrico y soleado, departamento de dos dormitorios y dependencias a media cuadra de la plaza principal, a una cuadra del correo, bancos, Entel, juzgado. Donde podrá expectar el carnaval de la puerta de su casa.

Referencias Oruro teléfono 51010 La Paz. 20445.

nte general:

PFB cumplió satisfactoriamente u plan exploratorio y comercial

cimientos Petrolíferos
Bolivianos cumplió con
aproximación su
na de exploración, in-
lización y transporte,
ado para 1976".
declaración fue hecha
el gerente general de la
petrolera estatal, Ing.
Prada, quien agregó
empresas contratistas
cumplieron sa-
iamente con sus planes
"Más del 50% de esas
as decidieron ingresar
pa de perforación con
ultado", dijo.
sidero que, pese al
que hicieron algunas
, los resultados son
n general, el plan pe-

trolero marcha a buen ritmo y existe gran optimismo", agregó.

Prada dijo que la grata sorpresa en el año la dieron los hallazgos de Montecristo, Espejos y Cambeití, lo mismo que el pozo Tita-1 ubicado en Roboré. Casi en el mismo período y con intensa actividad, la empresa Western Decalta perforó tres pozos, pero sin ningún resultado positivo hasta la fecha. Agregó que, sin embargo, esa compañía insistirá en el intento de hallar petróleo.

Acerca de las actividades de la compañía Amoco Bolivia Petroleum, que opera en el área de Roboré, dijo que la empresa inició perforaciones en el pozo Tucavaca-1 y que se esperan los resultados.

Ampliando el informe sobre las operaciones de la Occidental Boliviana Inc. en Roboré, señaló que perforó dos pozos condicionales y el tercero con muy buenos resultados. En poco tiempo más, YPFB ingresará a la etapa de comercialización.

La Phillips Petroleum Co. Bolivia tiene todo dispuesto para ingresar a la etapa de perforación en la zona de Chapare, pero esperará que pase la epoca de lluvias para iniciar los trabajos.

La compañía Bolivian Sun Oil Co. informó hace poco que confronta problemas de tipo mecánico. Aún no dio muestras de haber hallado reservas petrolíferas.

La Texaco Bolivia Inc. se halla en etapa de perforación en la zona en que opera, San Borja.

INVERSIONES

El Ing. Prada dio a conocer que Yacimientos Petrolíferos Fiscales Bolivianos, al ingresar en la próxima etapa de 1977, invertirá $US 35 millones en la prospección de campos nuevos, aparte de la inversión que ya hizo para la continuación de exploración y prospección de las áreas antiguas.

Dijo que actualmente Montecristo produce 10.000 barriles diarios. Con la conclusión de dos pozos adicionales en actual perforación, YPFB espera explotar mayor cantidad de petróleo y en consecuencia aumentar las cifras de producción.

Señaló que algo muy importante para la empresa estatal es el desarrollo de la parte industrial y de los trabajos de dos refinerías "que avanzan satisfactoriamente".

La ampliación de todos los oleoductos para el transporte de petróleo se realiza sin dificultad. Por ejemplo, el oleoducto Santa Cruz -Arica, que lleva diariamente 30 mil barriles, podrá transportar 50 mil barriles diarios.

Informó que otro proyecto importante que la empresa iniciará a principios de 1977 es la línea paralela Cochabamba-Oruro-La Paz. Igualmente, la construcción de un nuevo oleoducto de Santa Cruz a Camiri, porque permitirá la explotación y exportación en dos polos opuestos, "para no disponer de un solo mercado".

Se invirtieron $US 129 millones en las refinerías de Cochabamba y Santa Cruz. En las líneas de oleoductos, se invertirán $US 40 millones.

Santa Cruz se creará a Corporación Forestal

NTA CRUZ, 12
NCIA).- La dispersión
os y esfuerzos, cons-
tualmente en Santa
serio problema en los
as forestales. Par-
esa base y en procura
mir una explotación
de los bosques, se
a Corporación de
Forestal de Santa

dios de factibilidad de
nismo están siendo
según trascendió en
el Comité de Obras
existe predisposición
ar a conformar la
ón, puesto que un
forestal determinó
una de las pocas al-
para regularizar la
maderera.

e piés cúbicos de
adera se pierden
e en los bosques de
tamento porque no se
trictamente las dis-
de la Ley Forestal.
los madereros y por
lonos atentan contra
ión.

ente cuatro or-
que están dirigidos
sarrollo Regional de
Forestal (estatal);
de Plantaciones
(empresa privada),
nto de Forestación
Obras Públicas) y la
Agronomía, con una
a formar forestales.

ósito de la cor-
según algunos téc-
materia, es aglutinar
ola empresa con
capacidad (utilizando
material humano) de
y desarrollar vastos
forestales.
chos años que tra-
anta Cruz un or-
restal dependiente
io de Agricultura, si
ado realizar algunos
trabajos, se estima
uficientes y se toma
importancia de los
urales y la necesi-
rvar éstos.
argumentos téc-
s con ejemplos
que existe ac-
una explotación

irracional de los bosques dirigida principalmente a la madera mara, cuando existen otras especies de igual o similar calidad.

La falta de un organismo que planifique, ejecute y administre toda la problemática forestal -según algunos entendidos- ha llegado a un punto peligroso dentro el equilibrio explotar racionalmente los recursos naturales.

Todos hablan y están dicen de acuerdo para conservar los bosques, para evitar talas indiscriminadas, incendios innecesarios, pero cuando llega la hora de la verdad, existe un silencio sepulcral mientras considerables cantidades de madera, si bien son renovables pero no eternas, merman cada vez más los montes, expresó un forestal.

La corporación, sería una de las soluciones inmediatas para el problema forestal en Santa Cruz y de sus resultados dependerá la creación de corporaciones en el resto de los distritos. Países más desarrollados que el nuestro manejan sus bosques con entidades similares y se han logrado increibles avances no sólo en cuanto al manejo mismo de los bosques, sinó en programas con recursos canalizados de organismos como Banco Mundial, BID y otros.

Será analizada posibilidad de cuarta ampliación de FANCESA

Portavoces del Ministerio de Industria y Comercio anunciaron que ese despacho y CONEPLAN estudiarán los planteamientos que se han hecho para una cuarta ampliación de la fábrica de cemento de Sucre.

Responsables de dicha fábrica (FANCESA) han hecho gestiones en ese sentido, en base al ofrecimiento de empresas de Francia, Alemania, Estados Unidos, Japón y de otros países.

De concretarse esa cuarta ampliación de FANCESA, esta fábrica estaría en condiciones de alcanzar una producción anual de 300.000 toneladas de cemento.

Una decisión favorable del gobierno motivaría una inmediata convocatoria a propuestas y los trabajos se iniciarían durante el primer semestre del año entrante.

VENTA DE ARROZ AL POR MENOR

La Empresa Nacional del Arroz (ENA) ha lanzado al mercado interno ese producto en envases de uno y cinco kilogramos a fin de que el consumidor pueda adquirirlo en pequeñas cantidades.

Antes, se contaba solamente con arroz envasado en cantidades de quintal y arroba, lo que en muchos casos no permitia su adquisición por parte de la gente de escasos recursos económicos.

Las autoridades de ENA esperan que, con estas modalidades, se logre una mayor comercialización del arroz. Se cuenta actualmente con una sobreproducción calculada en 80 mil toneladas, que es difícil vender en el mercado internacional.

Benianos apoyan las negociaciones para solucionar problema marítimo

Los representantes de organizaciones benianas han dado a conocer un pronunciamiento de apoyo a las negociaciones que lleva a cabo el gobierno para solucionar el problema marítimo.

En un cablegrama dirigido a los principales diarios y radios de La Paz anotan: "Ante la exposición efectuada por los miembros de CONAMAR en esta capital (Trinidad), fijamos nuestra posición de apoyo a la política de negociaciones sustentada por el Supremo Gobierno que, practicada con patriotismo y valentía, trata de conseguir el más caro anhelo del pueblo boliviano de retorno al mar. Rechazamos la política de confusión que sostienen los malos bolivianos, quienes con propósitos mezquinos tratan de frustrar la esperanza de nuestro pueblo. Reiteramos nuestra unidad en torno al Gobierno Nacionalista de las Fuerzas Armadas".

El cablegrama fue remitido por "Dr. Durán Gutiérrez. Presfed. Ganaderos-Beni; Egüez Ruiz, Federación de Campesinos; Melgar Vaca, Federación de Constructores; Del Río Thon, Roca, Federación de Transportistas; Vaca, Gremiales; Obras Públicas; Dirigentes Fuerza Laboral Nacionalista; Viruez, Coordinador Maestros Urbanos; Rivero, Coordinador Maestros Rurales; Chávez Arza, Federación de Excombatientes".

Embajador Pinto Tellería:

Grandes perspectivas para ampliar comercio con España

El Embajador de Bolivia en Madrid, Contralmirante Javier Pinto Tellería, declaró que "existen grandes perspectivas para ampliar las relaciones comerciales y de cooperación entre nuestro país y España"

Informó que su misión diplomatica está dirigida a incrementar esos vínculos.

Pinto Tellería presentó ayer en la mañana un informe al Canciller de la República sobre el trabajo que realiza en la Embajada en Madrid. Expuso la idea de llevar adelante la creación de una Cámara de Comercio Boliviano-Española, organización que se considera necesaria para dar lugar al aumento de las relaciones comerciales entre los dos países y también para facilitar la inversión de capitales europeos en Bolivia y para fomentar el turismo hacia nuestro territorio.

El Embajador dio cuenta de la reunión de los cónsules bolivianos en España, la que, convocada por él, se llevó a cabo en Mallorca. Entregó las conclusiones de ese encuentro al Canciller Oscar Adriázola Valda.

El ex-comandante de la Fuerza Naval Boliviana se encuentra en La Paz hace algo más de una semana. Vino para atender asuntos personales y aprovecha su estada, según dijo, para informar a las autoridades del gobierno sobre la misión de la Embajada Boliviana en España.

Pinto permanecerá en el país hasta la próxima semana.

- CONDECORACION DE LA FAB.- El Comandante General de la Fuerza Aérea, Gral. Luis García Pereira, otorgó la máxima condecoración de la FAB al Ministro de Finanzas, Lic. Carlos Calvo, y al Subsecretario de Aeronáutica Civil, Gral. Javier Cerruto Calderón. Se trata de la condecoración "Mérito Aeronáutico", concedida en el grado de Caballero al Lic. Calvo y, como ascenso, al grado de Comendador de la Orden, Al Gral. Cerruto. La imposición de las insignias se realizó en un acto especial.

MFC apoya al Cardenal Maurer

"La supresión de nacimientos es la negación de la existencia", dice entre otras cosas el documento emitido por el Movimiento Familiar Cristiano de apoyo al Cardenal Maurer en su campaña contra políticas antinatalistas en el país.

El pronunciamiento del MFC es el siguiente:

EL MOVIMIENTO FAMILIAR CRISTIANO ve con beneplácito la defensa de la familia boliviana que hace Su Eminencia: Mons. JOSE CLEMENTE MAURER, ARZOBISPO DE SUCRE Y CARDENAL PRIMADO DE BOLIVIA; al denunciar ante el Supremo Gobierno el control de la natalidad, utilizando diferentes medios anticonceptivos, que van difundiéndose en el país en las masas populares.

Si la población es el primer factor de progreso de los pueblos y la vida es el don básico de la humanidad, la supresión de nuevos nacimientos conduce radicalmente a la negación de la existencia, al envejecimiento y muerte de la sociedad entera.

Comprobado como está, por la ciencia de la medicina, que no existe anticonceptivo que no sea dañoso para la salud, es, pues, de interés de la sociedad entera y también de interés de cada ciudadano, impedir por todos los medios posibles la insensatez del uso de los anticonceptivos y la práctica de los abortos, que preocupa a la Iglesia en el mundo moderno, porque constituyen además, la fuente de la depravación de costumbres y de la proliferación de muchos delitos sociales.

Por haber tomado la iniciativa de alarmar al pueblo y de exigir al Supremo Gobierno, que tome las medidas enérgicas y más eficaces para evitar la difusión y práctica del control de la natalidad, SU EMINENCIA, MONS. JOSE CLEMENTE MAURER, merece el reconocimiento de todo el pueblo boliviano y, en especial, del Movimiento Familiar Cristiano, que admira y apoya su valiente y decidida acción. Y, por las razones indicadas, invitamos a todas las asociaciones y entidades cívicas de todos los Distritos del País, a pronunciamientos similares.

La Paz, 10 de noviembre de 1976

(Fdo) Dr. Arturo Vilela, Presidente, Arquidioc; Dr. Cristóbal Suárez; Beatriz de Vilela; Angélica de Suárez; Teresa de Gottret; Humberto Jordán; Santiago Lozano; Blanca de Jordán; Mery de Lozano; Gover Carranza; Marcela de Carranza.

La CAF y el BID firmaron un memorándum de entendimiento

La Corporación Andina de Fomento y el Banco Interamericano de Desarrollo firmaron ayer un memorándum de entendimiento por el cual los dos organismos internacionales acuerdan mantener "relaciones de colaboración recíproca".

El memorándum fue firmado por el Presidente del BID, Lic. Antonio Ortiz Mena, y el presidente ejecutivo de la CAF, Cnl. Julio Sanjinés Goitia en el acto estuvo presente el Dr. Jorge Mendez Munevar, presidente del directorio y asamblea de la CAF

En la oportunidad, el Cnl. Sanjinés Goitia manifestó que el memorándum constituía una expresión del ánimo del BID por canalizar importantes recursos financieros y técnicos a través de la CAF, hacia los sectores previstos en el proceso de la integración andina.

En Washington se informó que "se abrió un camino constructivo en las futuras relaciones del BID y la CAF que se traducirá en inmediatos contactos y negociaciones orientadas a materializar las líneas globales de crédito, la cooperación técnica y las actividades conjuntas y convergentes, propiciando a corto plazo la movilización de importantes recursos destinados a la identificación, promoción y ejecución de programas y proyectos en el ámbito de la integración andina.

La firma del memorandum de entendimiento del BID y la CAF se llevó a cabo en la sede del Banco Washington D.C.

Directora del Colegio SS.CC. critica programa "Mi Colegio"

La Directora y la Profesora de Historia del Colegio de los Sagrados Corazones, de La Paz, han difundido una carta con críticas y observaciones a un concurso de preguntas incluido en el programa de Televisión Boliviana "Mi Colegio".

Particularmente se critica el concurso realizado con el nombre de "Primero es Nuestra Patria" en el que se hicieron preguntas sobre geografía e historia nacionales a participantes que representaron a colegios.

La Directora y la Profesora afirman que el concurso no fue conducido con ecuanimidad y acierto, lo que a su juicio, perjudicó a tres alumnas del Colegio de los Sagrados Corazones. Según los datos ellas, hasta antes de la última rueda, habían obtenido 31 puntos, frente a 18 y 17 que eran los que reunieron sus inmediatos oponentes. Sin embargo, pese a esa diferencia, resultaron en el último puesto de clasificación.

Sostienen también que "el espíritu de respeto y amor a la Patria no estuvo presente. Los jóvenes sólo responden cuando exaltan esos valores. Sin embargo sólo se notaba la ambición por alcanzar el puesto máximo final. "Agregan que tampoco se cuidó de que exista solidaridad y unión entre los estudiantes, "por el contrario, se profundizó aquella marcada rivalidad entre colegio fiscal y colegio particular". Denuncian que las muchachas del Colegio de los Sagrados Corazones "permanentemente fueron hostilizadas" y que ante ese tipo de situaciones, hubo "impasibilidad de los señores conductores".

En otra parte de la extensa carta dirigida al Director de Televisión Boliviana, Eduardo Lafaye, con copias a los órganos de difusión, se sostiene que las preguntas no mostraron criterio didáctico moderno.

En la parte final, la Directora y la Profesora piden al señor Lafaye que disponga una revisión del programa "Mi Colegio" para que se superen o corrijan los errores.

Postergaron pavimentación de camino Tarija-Padcaya

TARIJA, 12 (PRESENCIA)- Con honda preocupación se ha enterado esta población que el asfaltado del camino Tomates - Tarija- Padcaya, ha sido postergado para su entrega, por el período de un año.

Estos trabajos fueron iniciados en 1974 con el término de un año bajo un plan "rociado asfáltico" posteriormente el Ministerio de Transportes y Comunicaciones emitió una orden de cambio para que la ruta en su longituf total de 55 kilómetros, sea concluída con una carpeta asfáltica para satisfacer los requerimientos del tráfico creciente de la región, disponiéndose que estos trabajos sean ejecutados en el período comprendido entre abril y noviembre del presente año, vale decir que, al presente, debería encontrarse en su fase de conclusión.

Sin embargo, la obra no ha sido ejecutada dentro del plazo previsto por dos razones fundamentales: porque el asfalto no ha sido provisto por el Servicio Nacional de Caminos y debido a que la empresa contratista EBIA LTDA no ha recibido, en tiempo oportuno, el anticipo del Tesoro General de la Nación para la adquisición de la "planta dosificadora" que debía ser provista por la firma brasileña Barber Green, la cual, ante la demora del pago, vendió el equipo a otro país, según informó un personero de la empresa EBIA.

Mientras tanto, los trabajos de esta importante obra vial se encuentran paralizados y el material de base que había sido acordonado está siendo retirado con el consiguiente encarecimiento del proyecto y el riesgo para los transportistas.

Como el asfalto no llegó a esta ciudad y la empresa no dispone del equipo necesario, se ha hecho saber que la pavimentación será postergada hasta el período abril-noviembre de 1977, lo que quiere decir que este anhelo del pueblo chapaco, para su concreción, tendrá una nueva demora de por lo menos doce meses.

Este ramo es de vital importancia para la red caminera del pais puesto que, sobre la base de su ejecución, los presidentes de Bolivia y Argentina, en la reciente "Declaración Conjunta" que han suscripto en Santa Cruz de la Sierra, han acordado el asfaltado del camino Padcaya - Bermejo en consecuencia las demoras hasta ahora experimentadas no son de perjuicio regional sino nacional por afectar a la denominada "Carretera Panamericana".

William Bluske, Presidente del Comité Pro Intereses de Tarija, ha informado a PRESENCIA que viajará a la ciudad de La Paz para poner en conocimiento del Presidente de la República, este problema y buscar una solución urgente que se adecue a las necesidades locales.

COSSMIL renovará material rodante y adquiere drogas

La Corporación del Seguro Social Militar (COSSMIL) anunció que renovará el material rodante de su servicio de sanidad y de las empresas que funcionan bajo su dependencia y que adquirirá drogas y medicinas para sus centros de salud.

En los próximos días, según informó, la Junta de Almonedas de COSSMIL abrirá las propuestas presentadas por firmas importadoras, para la provisión de 15 vehículos, de acuerdo a la licitación de principios de octubre.

Igualmente, en los próximos días, conocerá la evaluación hecha por una de las comisiones de la Junta de Almonedas, para la provisión de drogas y específicos farmacéuticos. Paralelamente, esa Junta calificará las propuestas presentadas para el arrendamiento de las propiedades azufreras que posee COSSMIL.

Comenzaron obras de colocación de gaviones en Av. del Libertador

Ayer comenzaron las obras de colocación de gaviones en la avenida del libertador, con el objeto de evitar, en época de lluvias, los desprendimientos de talud y piedras.

Los trabajos están a cargo de un técnico español y en los próximos días llegará un ingeniero especialista en estos trabajos. La forma de colocación de los gaviones es una innovación en materia técnica.

Según las informaciones, los "gaviones" serán colocados a lo largo de la Av. del Libertador y reforzados en las partes donde año tras año, se tiene que soportar desprendimientos de terreno por efecto de las lluvias.

Los gaviones también serán colocados, posteriormente, en las nacientes del rio Cotahuma y del rio Viscachabi, donde anteriormente se tuvo que lamentar el desprendimiento de enormes cantidades de piedras y lodo, que produjeron accidentes.

El ingeniero, cuya llegada fue anunciada por la Alcaldía, dará cursos para especialización técnica, de los cuales, además del personal municipal, podrán aprovechar tambien las empresas particulares, enviando trabajadores para su especialización.

PROHIBICION

La Alcaldía prohibió a las empresas constructoras y a los transportistas que trabajan en demoliciones y transporte de escombros que arrojen éstos en la zona de los rios Apumalla, Choqueyapu, Orkojahuira, Irpavi y La Paz.

La Paz no recibe suficientes fondos para sus necesidades

"Existe desequilibrio en la distribución de recursos económicos porque La Paz cobija a un tercio de la población de todo el pais y sus ingresos no están en relación con esa densidad para atender las necesidades de la región, expresó Jaime Tapia Alipaz, Presidente de CORDEPAZ ayer, durante el almuerzo de despedida que ofreció ese organismo al Cnl. Mario Escobari Guerra, ex-Prefecto de La Paz, y de bienvenida al My. Mario Oxa Bustos.

Ponderó la obra realizada por el Cnl. Escobari Guerra, ex-Director de la Corporación Regional de Desarrollo de La Paz, de quien dijo que se había dedicado con empeño a dotar de infraestructura a importantes sectores del Departamento dijo que juntos habían canalizado esfuerzos en beneficio de La Paz.

Se refirió al nuevo Prefecto y lo invitó a aunar empeños y recursos para completar los trabajos emprendidos e iniciar los que están en proyecto como el ingenio de San Buenaventura, en el Noreste de La Paz. Dijo que no debían desperdiciarse recursos no sólo porque la pobreza nacional no lo permite sino porque debe implantarse una politica encaminada a aprovechar al máximo los fondos de que se dispone.

Dijo que la ejecución del Proyecto Ingavi, la marcha de los planes lecheros, agrícolas y ganaderos, además de otros, son una prueba cabal de que los programas en el Altiplano están en marcha.

También aludió a la Marcha al Norte y dijo de ésta que será la solución para las limitaciones que sufre el Altiplano, además de lograr recursos sumamente importantes para la economía paceña.

JAS
RTES
ortadora CASILLA
ANDEZ 5174
INES 439 TEL 64529

TIZEN

a de Deudores Morosos a "PRESENCIA"

de Acción Paceña
Nava, Luis
CO.
bel (Sra. Bertha de Chang)
, Luis
uez, Abel
Nal. de Televisión
ku (Inter Public)
Tito
t (Feria del Sesquicentenario)
, Sergio (Inter Public)
Mario
Aéreos Saturno (Servicios Asociados)
ris Propaganda (Telepredial)
ón Provincial. Juntas Vecinales (Nataniel
s Peruanas
versitario
General de la Policía Boliviana
R
Hotel (Santa Cruz)
de Quillacollo (Cochabamba)
ora Car (Cochabamba)
ora El Sol (Cochabamba)
Balneario (Cochabamba)
Vecinos de Huanuni (Federico Nogales).
).
elgrano (TARIJA)
La Veloz del Sud
le Bermejo (TARIJA)
iva Agropecuaria Industrial (TARIJA)
Capit.
A. Maranchello (TARIJA)
as (POTOSI)
Urbano de Microbuses.
era de Potosí.

La Paz, 13 de octubre de 1976

Requerimiento

Se lo precisa al Sr. MARCELO ESTENSSORO ALBORTA en las oficinas de la calle Socabaya Nº. 348, con asuntos de interés para su empresa.

La Paz, 12 de Noviembre de 1976.

Estudiantes de 12 a 15 años

Plan de 3 Meses.

DACTILOGRAFIA - CALIGRAFIA - INGLES.
Cursos Especiales para Vacaciones.
BOLIVIAN INSTITUTE - BAT. COLORADOS 36

Secretaria con Experiencia

Importante oficina comercial requiere los servicios de una secretaria con amplia experiencia de trabajo.

Taquigrafía, dactilografía y ortografía perfectas.

Las solicitudes serán tratadas con la mayor discreción y para ser consideradas deberán acompañar currículum vitae incluyendo referencias de trabajos anteriores, COPIAS de certificados e indicación de pretensiones de sueldo.

Empresa de Comercio Exterior
Casilla 150
LA PAZ.

Fue aprobado el reglamento para el ejercicio de la veterinaria

El ejercicio de la medicina veterinaria sólo está permitido a los profesionales que poseen el título de Médico Veterinario o el de Médico Veterinario Zootecnista, expedido por universidades bolivianas reconocidas por el Gobierno de la Nación o por el Consejo Nacional de Educación Superior . Asimismo, podrán ejercer la profesión los graduados en el extranjero que hayan revalidado y registrado sus títulos en Bolivia, en la forma que establecen la legislación y reglamentación vigentes.

La anterior es la principal norma contenida en el Reglamento sobre ejercicio de la veterinaria en el país, aprobado mediante Resolución Ministerial Nº. 331-76 de 29 de Octubre de 1976. El documento ha sido firmado por el Ministro de Asuntos Campesinos y Agropecuarios, y el Subsecretario de Asuntos Agropecuarios.

Otras de las disposiciones del reglamento son las que determinan que el ejercicio de las actividades profesionales de los médicos veterinarios o médicos veterinarios zootecnistas será permitido a los que se encuentren matriculados en uno de los Colegios Médicos Veterinarios de la República.

ACTIVIDADES

Según el Capítulo II del Reglamento, es de competencia del Médico Veterinario el ejercicio de actividades o funciones públicas y particulares, relativas a los siguientes aspectos: a) Investigación, planeamiento, dirección técnica, fomento, orientación y extensión de los trabajos de cualquier naturaleza, relacionados con la producción animal y las industrias derivadas, inclusive las de caza y pesca; b) práctica de la clínica médica y quirúrgica veterinaria, en todas sus formas y modalidades; c) dirección de clínicas y farmacias veterinarias; la asistencia técnica y sanitaria a los animales de cualquier especie; d) planteamiento y ejecución de las medidas de fomento y defensa de la industria y la sanidad pecuaria, y e) dirección técnica y sanitaria de los establecimientos industriales y comerciales relacionados con la pecuaria nacional y otros.

EJERCICIO ILEGAL

El último capítulo del reglamento señala que comete ejercicio ilegal de la profesión quien, sin poseer título en orden, se anuncie como médico veterinario, se atribuya ese carácter o detente las insignias, placas o emblemas de tales, o realice las actividades asignadas por las disposiciones legales a los veterinarios.

Los veterinarios que hayan sido sancionados con la suspensión del ejercicio profesional y ejerzan labores en el mismo campo durante el término de la suspensión, serán considerados como sujetos de actividades ilegales.

La usurpación de títulos y el ejercicio sin el requisito de la reválida serán castigados de conformidad con las disposiciones del Código Penal.

Ofrecimiento de becas de estudio para profesores

Los profesores de todos los distritos podrán postular a becas de estudio sobre administración y supervisión educativas que se realizarán en la universidad norteamericana de Nuevo Méjico, en la ciudad de Albuquerque.

Esas becas corresponden al convenio AID 511-V-051 durarán desde el 18 de enero al 31 de mayo de 1977, los cursos se dictarán en castellano.

Los postulantes deberán tener título en provisión nacional, experiencia de por lo menos 5 años, edad entre 25 a 40 años, y acompañar curriculum vitae y profesional.

El plazo para la presentación de los expedientes fenece el 22 de noviembre. La entrega de los mismos deberá hacerse en las direcciones distritales urbanas y rurales.

El estudio de los expedientes estará a cargo de comités de selección que viajarán a los distritos escolares para cumplir con ese objeto dentro de un rol que se ha establecido.

Los resultados serán dados a conocer, a través de la prensa, hasta el 31 de diciembre.

Quienes resulten beneficiados con estas becas serán declarados en comisión, tendrán pasajes de ida y vuelta, gastos de mantención por el tiempo que dure el curso, costo de matrícula y de material bibliográfico.

Laboratorio Alemán

Solicita postulantes para la plaza de Visitador Médico (Zona Sucre).

Favor enviar antecedentes y Currículum Vitae a Casilla Nº. 4076-La Paz.

- NUEVAS AUTORIDADES EN PREFECTURA.- El Prefecto de La Paz, Tcnl. Mario Oxa, posesionó ayer a las nuevas autoridades de la Prefectura: Carlos Castaños, Secretario General; Eduardo Vargas, Director Administrativo; Lic. Carlos Guillén, Administrador del Tesoro Departamental; Dr. Julio Alarcón Ibarnegaray, Notario de Hacienda; el Ing. Mario Revollo, Director de Obras Públicas. Durante el acto, el Prefecto recomendó a las nuevas autoridades trabajar con empeño en beneficio del Departamento.

Por su parte, el nuevo Secretario General agradeció a nombre de los posesionados y prometió un excelente trabajo.

En la foto, las nuevas autoridades son felicitadas por el Tcnl. Oxa.

ARTE Y CULTURA

Psicología pedagógica

PSICOLOGIA PEDAGOGICA DEL COMPORTAMIENTO. Fundamentos, métodos y conclusiones, de Werner Correll. Versión castellana de Ambrosio Berasaín. 464 páginas. 1976. Editorial Herder S.A. Barcelona.

Debido a las actuales circunstancias de vida, hoy los problemas pedagógicos adquieren categoría de existenciales. Esto reclama un estudio profundo del comportamiento humano cuyas conclusiones permitan que niños y adultos estén en condiciones de aprender antes y más eficientemente, de forma que puedan adquirir y aplicar racionalmente nuevas técnicas y puntos de vista.

En este libro se exponen críticamente las conclusiones de la moderna psicología pedagógica del comportamiento y sus fundamentos antropológicos y metodológicos, lo cual permite obtener valiosas consecuencias desde el punto de vista de la orientación pedagógica teorética y en relación con la práctica correspondiente a la enseñanza y a la educación.

Después de exponer los fundamentos antropológicos (capítulo I) y metodológicos (capítulo II) de la psicología pedagógica del comportamiento, se da una exposición de la teoría del aprendizaje basada en esta psicología.

Partiendo de esta fundamentación teórica, se obtienen (capítulo IV) una serie de conclusiones relativas a las prácticas pedagógicas (disposición de aprender, motivación, transferencia, relaciones sociales, aprendizaje programado y máquinas didácticas, ideas nuevas relativas al desarrollo físico, emocional, social y espiritual).

En el capítulo siguiente se exponene los aspectos de la psicología del comportamiento que permiten el diagnóstico y la terapia de los problemas de la conducta. Se trata de un intento de psicopatología pedagógica que puede resultar muy importante no sólo para el profesor y el educador, sino también para otros ámbitos de las relaciones humanas situadas fuera del campo de la pedagogía.

Finalmente (capítulo VI), con ayuda de ejemplos del cálculo, del aprendizaje de la lectura, del pensamiento creador, de la formación de conceptos y del aprendizaje de idiomas extranjeros, se señala el modo como se pueden aplicar los puntos de vista propios de la psicología del comportamiento a los problemas de los métodos de enseñanza de las diferentes disciplinas y especialidades.

Con la lectura de esta recomendable obra de W. Correll se ve que, orientando la psicología pedagógica en el sentido de la psicología del comportamiento, se puede llegar a conclusiones sumamente fecundas y que merecería la pena proseguir esta dirección. Ello confirmaría muchas de las prácticas que se han venido desarrollando en pedagogía y a la vez introduciría indudablemente ciertos elementos que hasta la fecha no se han tenido en cuenta, pero que podrían dar buenos resultados, contribuyendo a crear en los educadores una nueva conciencia de su actividad.

Los interesados podrán adquirir este libro en La Paz, en la Librería San Pablo, calle Colón Nº 627; en Cochabamba, en el Centro San Pablo, calle Santiváñez Nº 3861.

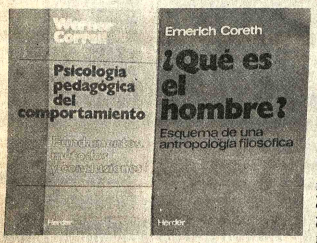

„PSICOLOGIA PEDAGOGICA DEL COMPORTAMIENTO", de Werner Correll y "¿Qué es el hombre?" de Emerich Coreth, dos de los libros publicados recientemente por la Editorial Herder de Barcelona. Los distribuye en La Paz, Librería San Pablo, calle Colón Nº. 627; en Cochabamba, el Centro San Pablo, Santiváñez 3861.

PORTADA DE "LA CUESTION PORTUARIA Y LAS NEGOCIACIONES DE 1950" del Dr. Luis Fernando Guachalla, publicado recientemente por la Editorial "Los Amigos del Libro". Esta obra a pesar de lo que sugiere el título cobra actualidad.

"LA CUESTION PORTUARIA Y LAS NEGOCIACIONES DE 1950"

LA CUESTION PORTUARIA Y LAS NEGOCIACIONES DE 1950, de Luis Fernando Guachalla . Editorial Los Amigos del Libro. 111 páginas. 1976. La Paz-Bolivia.

Obra de importancia por la actualidad del tema. "No hay boliviano —dice el autor— que en alguna ocasión de su vida haya dejado de ocuparse de la reintegración marítima del país. Ni uno. Es, sin lugar a dudas, el único caso de total coincidencia y de unanimidad plena entre los bolivianos. Pero distingamos: la unanimidad recae sobre la necesidad de una salida soberana al Pacífico y no sobre el punto de salida ni sobre los medios y formas de obtenerla".

El Dr. Luis Fernando Guachalla agrega que "estos apuntes están circunscritos a una de esas apariciones periódicas de la cuestión del Pacífico, que tuvo concreción en el cambio de notas Ostria Gutiérrez-Walker Larrain".

Analiza el autor boliviano en los tres primeros capítulos del libro, la cuestión portuaria y las negociaciones de 1950; luego expresa que el pleito territorial puede dividirse en tres etapas históricas: la primera desde 1842 hasta 1904; la segunda se inicia en 1919 y concluye en 1950, y la tercera parte del cambio de notas Ostria-Walker.

Se pregunta el Dr. Guachalla: "Qué pudo incitar al gobierno de La Moneda a invadir territorios ajenos? El eterno motivo que alentó en el mundo tantas conquistas por las armas o la clandestina ocupación".

En las primeras páginas de "La cuestión portuaria", el autor reproduce un texto suyo de 1945, por considerar que no ha perdido actualidad, puesto que en el se pide un pronunciamiento colectivo, paso previo ineludible, según el investigador, para las negociaciones marítimas. "La cuestión portuaria requiere ser estudiada desde diversos ángulos. Primeramente y ante todo, es preciso que los gobernantes y la opinión pública se pongan de acuerdo sobre la vía de salida al mar, pues no cabe mantener una aspiración expectaticia sobre zona indeterminada o simplemente alentar un reivindicacionismo de circunstancias".

Exposiciones en La Paz

GALERIA PUCARA.- Exposición permanente de pintura y cerámica. Calle Jaén.

CASA MUNICIPAL DE CULTURA.- Exposición de grabados japoneses contemporáneos. La muestra, auspiciada por la Embajada del Japón, estará abierta al público hasta el martes 23. En la sala "Manuel Iturri" expone un conjunto de pinturas el artista boliviano Remy Daza.

ATELIER 81.- Acuarelas de Moisés Chire Barrientos. Esta exposición estará abierta hasta el jueves 25. Auspicios de la Embajada de Israel y el Instituto Cultural Boliviano-Israelí. Av. 16 de Julio Nº. 1479.

GALERIA EMUSA.- Dibujos de Benedicto Aiza, Av. 16 de Julio Nº. 1607.

CASA MUNICIPAL DE CULTURA.- Lunes 15, horas 18 y 30, inauguración de la exposición de óleos del pintor boliviano Antonio Mariaca Arguedas. Como es habitual en los programas de esta Galería, la muestra estará abierta dos semanas.

CASA DE CULTURA FRANCESA.- Lunes 15, horas 19.oo, inauguración de la exposición de pintura de Agnes. Calle Ingavi, esq. Pichincha.

SALON MUNICIPAL.- Lunes 15, horas 18 y 30, inauguración de la muestra de pintura de Emilio Torres y Jorge Flores Chávez. Auspicios de la Universidad Mayor de San Andrés y Embajada de Israel. Calle Colón.

MUSEOS

CASA DE MURILLO.- Calle Jaén Nº. 666. Tel. 26040.

MUSEO NACIONAL DE ARTE.- Exposición permanente de pintura boliviana. Calle Comercio, esq. Socabaya.

MUSEO TIWANAKU.- Calle Tiwanaku Nº. 93, esq. F. Zuazo, Tel. 29624.

MUSEO NACIONAL DE ETNOGRAFIA Y FOLCLORE.- Calle Ingavi Nº. 916.

MUSEO HISTORICO DE LA POLICIA.- Calle Junín.

PEÑAS FOLCLORICAS

NUEVA NAIRA.- Calle Sagárnaga Nº. 161. Tel. 25736. Funciones: Jueves, viernes y sábado.

EL SISTEMA POLITICO BOLIVIANO

"El sistema político boliviano" es uno de los resultados del Seminario Internacional sobre los Sistemas Políticos en América Latina, organizado por la Corporación de Promoción Universitaria de Bogotá en noviembre de 1974.

El trabajo fue encomendado a Jorge Agreda Valderrama, Fernando Calderón Gutiérrez, Eduardo Reyes Bellot y Salvador Romero Pittari, politicólogos de la Universidad Católica y del Departamento de Investigación de CODEX

Los responsables informan que la publicación "es el resultado de integrar el ensayo de cada autor bajo una redacción final de conjunto; no se trata, entonces, de un enfoque ideológico y absolutamente unificado, aunque el criterio prevaleciente no fue el de resaltar las discrepancias sino poner énfasis en los puntos de convergencia".

Propósito fundamental de este trabajo es contribuir a la comprensión del rol que juega el sistema político boliviano en los procesos de integración.

Los cuatro capítulos de este ensayo son los siguientes:

1- Aproximación inicial al sistema político: Hipótesis y caracterización.

2- Consideraciones históricas sobre el sistema político boliviano. La formación del Nacionalismo. La revolución nacionalista. La restauración del poder militar y la nueva crisis social.

3- Los actores políticos en la estructura social. El movimiento campesino. El movimiento obrero. Los sectores medios y altos. Los partidos políticos.

4- Integración interna y externa.

"El sistema político boliviano" un volumen de 59 páginas, fue publicado en Bogotá en septiembre pasado.

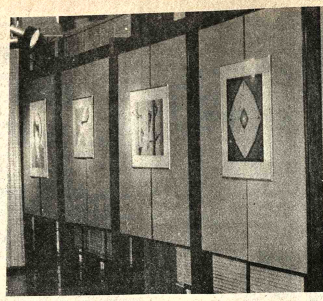

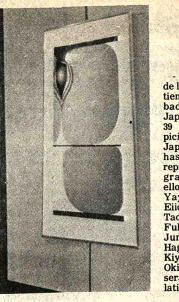

.OLEO DE REMY DAZA.- El pintor cochabambino presenta un conjunto de pinturas en la Casa Municipal de Cultura "Franz Tamayo", con el auspicio del Centro Cultural Portales.

Grabado japones

- En la Sala "Artu de la Casa Municipal tiene lugar la exposici bados contemporá Japón, un excelente c 39 obras. La mue piciada por la Emb Japón, estará abierta hasta el martes representados en est grabadoras japone ellos Hideo Yoshihara Yayanagi, Tokio Eiichi Shibuya, Kasu Tadashi Nakayama Fukita, Tomio Junichiro Sekino Hagiwara, Rokushu Kiyoshi Saito, Kihei Okiie Hashimoto. será mostrado en otra latinoamericanas.

Ciclo de conferenc

- BIBLIOTECA MUNICIPAL.- Salón Auditorio, hoy a 30, Isaac Wolpin dará una conferencia sobre la Ciencia d disertación será ilustrada con diapositivas. El Sr. presenta con los auspicios del Satlananda Asram.

ASOCIACION DE PERIODISTAS.- Lunes 15, hora ferencia de la Dra. Ramona Sanz sobre el tema neoclásica". La disertación forma parte del ciclo sob Occidental, auspiciado por el Instituto Boliviano de lunes 22, el Dr. José Luis Roca hará un Bosquejo histór 1780-1880. El lunes 29, el Dr. Rubén Carrasco de la Veg el tema "Pensamiento filosófico en el Siglo XIX".

Diciembre se iniciará con la disertación del pintor Placa, sobre el tema "Artes Románticas"; la conferen fijada para el lunes 6.

En cambio el miércoles 8, la profesora, Melba Zárate la evolución del Ballet en el Arte Occidental. La confer directora del Baile Oficial será ilustrada con la act cuerpo de baile.

El lunes 13, el investigador Jorge F. Catalano dar ferencia sobre la Música Romántica.

El poeta Julio de la Vega hará una exposición sobre la Romántica, el lunes 20.

Finalmente, el 27 tendrá lugar la conferencia del Sanjinés sobre "Realismo y Naturalismo".

Es coordinador de este curso Oscar Rivera-Rodas, d Instituto Nacional de Historia y Literatura del IBC.

Las conferencias se realizan en el Auditorio de la Aso Periodistas, calle Comercio Nº 1048.

Escuela de esquí

todos los días jueves

LA FEDERACION BOLIVIANA DE ESQ ANDINISMO, anuncia que los días juev pasan las lecciones teóricas de Esquí.

Se proyectarán películas a horas 20:00 en la Sede Social del Club Andino Boli Avenida 16 de Julio Nº. 1473.

Las prácticas en Chacaltaya comenzará el mes de enero, al empezar la temporada.

También se darán clases de Gim adecuada al Esquí a cargo del profesor Fra CRISTIAN CHARRIERRE de la Y.M.C.A., los martes a horas 20:00.

La Paz, noviembre de 1976

FEDERACION BOLIVIANA DE ESQUI Y DINISMO

Citación urgente a los adjudicatarios de Villa Santiago

Se cita con carácter obligatorio a todos los adjudicatarios de las viviendas del Consejo Nacional de Vivienda Fabril, Constructor y Gráfico, a la asamblea general que se realizará el día Domingo 14, a hs. 10 de la mañana, en la misma plaza principal de la Villa Santiago del Alto, donde se encuentran construidas las viviendas.

Por tener qué tratarse asuntos de suma importancia y elegir el directorio del comité de adjudicatarios, se recomienda puntual asistencia.

La Paz, Noviembre 1976.

Por los adjudicatarios de vivienda de Villa Santiago.

Filiberto Cardozo M.

Ministerio de Previsión So y Salud Pública

Unidad Sanitaria "La Paz"

Convocatoria a Concurso de Méri

Residencia Médic

"Hospital del Niño

Se convoca a Concurso de Méritos y Examen de petencia, para ocupar ocho cargos de Residencia Pediátrica (6 de primer año y dos de segundo año "Hospital del Niño" bajo las siguientes condiciones:

1. El postulante deberá tener Título Académico y pre temente haber hecho el año de provincia.

2. El cargo será a dedicación exclusiva, con asis obligatoria diaria, de acuerdo al programa del Curso y tiempo de un año.

3. Los expedientes con los documentos Universita certificados que interesen a la especialidad en Pedi deben ser enviados a la Dirección del "Hospital del Niño" My. Zubieta s/n (Miraflores) hasta hrs. 17.00 del día diciembre de 1976.

4. Los postulantes deberán presentarse en la Direcci Hospital a hrs. 9.00 a.m., del día 10 de diciembre de 1976. su evaluación personal.

La Paz, Noviembre de 1976

Dr. Gonzalo Quiroga Z.
DIRECTOR HOSPITAL DEL NIÑO

Dr. Freddy Calderón C.
DIRECTOR UNIDAD SANITARIA LA PAZ

Dr. Glicerio Rojas C.
DIRECTOR NACIONAL DE SALUD PUB

Borges y Sábato opinan sobre la actual situación argentina

BUENOS AIRES, NOV 12 (AFP).- El escritor Jorge Luis Borges afirmó que la gente del actual gobierno argentino "es seria y honesta y tiene buenos propósitos", recordando al respecto que había hablado con el presidente, general Jorge Rafael Videla.

"Nosotros, prosiguió Borges, que estás considerado como un acérrimo antiperonista, todavía no estamos preparados para la democracia y ya tenemos una historia como resultado de esa tentativa".

"Yo creo, finalizó diciendo, que el argentino individualmente no es inferior al hombre de ningún otro país. Es peligroso generalizar en esto. Creo que el argentino individualmente es superior. No soy nacionalista, pero compruebo eso".

Por su parte, otro escritor argentino, Ernesto Sábato, en declaraciones efectuadas en esta capital, señaló que durante una reciente visita que había efectuado al general Videla, le había planteado su inquietud frente a "la caza de brujas" que existe en la Argentina y que provocó el exilio o el marginamiento de muchas personas que trabajaron por la fama de la Argentina en el mundo.

Corporación Minera de Bolivia

Empresa Minera Colquiri

LLAMAMIENTO A PROPUESTAS

Se convoca a propuestas a todas las personas interesadas, para la elaboración y suministro de pan, en nuestro distrito.

Los pliegos de Especificaciones se encuentran a disposición de los interesados,en el Departamento Legal de nuestra Empresa, Oficinas de Comibol en las ciudades de Oruro, Cochabamba y Secretaría de la Comisión de Adquisiciones, 4to. piso Edificio Central,La Paz.

Los contratos respectivos se suscribirán por el tiempo de un año, computable a partir del 1ro. de diciembre próximo.

Las propuestas deberán presentarlas en doble ejemplar y en sobre cerrado en la Empresa convocante y Secretaría de la Comisión de Adquisiciones, 4to. piso Edificio Central, La Paz hasta horas 16:00, del día lunes 22 de noviembre del año en curso.

SUB-GERENCIA DE ADQUISICIONES

La Paz, noviembre 11 de 1976

PR-817/76

Contador

Empresa industrial requiere los servicios de un Contador titulado con un mínimo de cinco años de experiencia profesional.

Enviar datos y pretensión salarial a Casilla Nº. 214 - La Paz, hasta el día 15 de noviembre de 1976.

Empresa Importante

Requiere Urgente

Dos (2)	Economistas Senior, especialidad Evaluación de Proyectos.
Un (1)	Economista Senior, especialidad Programación Presupuestaria.
Un (1)	Ingeniero Agrónomo, con especialidad en zootecnia.
Un (1)	Secretario General, con experiencia en Archivo, correspondencia, biblioteca y Relaciones Públicas.

Dirigirse por carta a la casilla Nº. 1015. Adjuntando Curriculum Vitae, e indicando pretensiones de sueldo.

La Paz, Noviembre de 1976.

Servicio Geológico de Bolivia

Licitación Nº. 2/76

Se convoca a las Empresas Constructoras de Primera y Segunda categoría legalmente constituídas a presentar sus propuestas para la conclusión del edificio de GEOBOL en la ciudad de La Paz.

Los planos y respectivos pliegos de especificaciones deben recogerse del Departamento Administrativo de GEOBOL, situado en la calle Federico Zuazo Nº. 1673, previo pago de $b. 3.000.00 (TRES MIL PESOS BOLIVIANOS).

Las propuestas deben ser presentadas con todos los requisitos y formalidades del D.L. Nº. 10120 hasta horas 18 del día 13 de diciembre de 1976 en las oficinas de la Secretaría General de GEOBOL.

La Paz, 11 de noviembre 1976

LA DIRECCION EJECUTIVA
Jorge Quiroga Ramos
INTERVENTOR MIN FINANZAS

ICTHUS
EDITORIAL Y LIBRERIA

Distrito La Paz

CUENTOS COMPLETOS - Mario Benedetti.
EL PARAISO SEXUAL DEMOCRATA - Janer Cristaldo
LUCKY LUCIANO - Francesco Rosi/Lino Jannuzzi.
LA HUELGA - Isabel Alvarez de Toledo.
LOS PASOS PERDIDOS - Alejo Carpentier.
LA HEMBRA HUMANA - Luis Franco.
ORIGENES DEL PENSAMIENTO SOCIAL CONTEMPORANEO DE BOLIVIA - Juan Albarracín Millan.
AQUEL CIRUJANO - Freddy Oporto Lens.

COMPRELOS EN: 16 de Julio 1800, LA PAZ. Representantes en SANTA CRUZ. España Nº. 51

Ministerio de Defensa Nacional

Corporación del Seguro Social Militar "COSSMIL"

Convocatoria a Propuestas para Provisión de Vehículos

Invitación

La Gerencia General de la Corporación del Seguro Social Militar -COSSMIL-, INVITA a los señores representantes de las firmas que presentaron sus propuestas para la provisión de vehículos motorizados, a la reunión que con carácter público efectuará la H. Junta de Almonedas de la Institución, el día miércoles 17 de noviembre del año en curso a horas 9.00 a.m., en sus oficinas de Av. Camacho esquina Loayza, 8° piso (Edif. Banco Boliviano Americano), para proceder con la apertura de las propuestas.

La Paz, noviembre de 1976.

RELACIONES PUBLICAS
"COSSMIL"

Corporación de Desarrollo de Cochabamba

CORDECO

CONVOCATORIA A PROPUESTAS

La Corporación de Desarrollo de Cochabamba invita a las Casas Comerciales y Representantes de firmas interesadas en la provisión de cuatro vehículos de las siguientes características:

Dos volquetas, de cuatro metros cúbicos cada una.

Un camión de seis toneladas.

Una camioneta de dos toneladas, cuatro por cuatro.

Las especificaciones pueden ser obtenidas en nuestras oficinas y las propuestas deben entregarse con las formalidades de ley en las dependencias de CORDECO, Jordán 3881, Tercer piso, hasta el día Jueves 25 de noviembre del año en curso a horas 17.00 p.m.

RELACIONES PUBLICAS

Secretaría General de Deportes y Juventudes

Escuela de Básquetbol

Invitación

Se invita a niños y jóvenes, comprendidos entre los 10 a 14 años, a inscribirse en la Escuela de Básquetbol, que funcionará a partir del 22 del presente mes.

Las inscripciones se reciben en las oficinas de la Secretaría General de Deportes y Juventudes (Calle Comercio Nº. 1210) desde el lunes 15, en horario de oficina.

La Paz, noviembre de 1976

Secretaría General de Deportes y Juventudes

Escuela de Volibol

Invitación

.Se invita a las señoritas compre das entre los 10 a 17 años, a inscribirs la Escuela de Voleibol, que funcion partir del 22 del presente mes.

Las inscripciones se reciben en oficinas de la Secretaría General de De tes y Juventudes (Calle Comercio 1210) desde el lunes 15, en horario oficina.

La Paz noviembre de 1976

Fallecimientos

"BOLIVAR"S.A. DE SEGUROS participa el sensible fallecimiento de la que en vida fué su asegurada, abnegada madre y ejemplar abuela

Dña. MARIA FIORILO vda. de CONCHA

(Q.E.P.D.)

Candelaria v. de Perales hija; Martha de Strainz, Ernesto Perales, Maria Lourdes, Maria Cruz Peñaloza Perales, Waldo Fiorilo y Elena de Fiorilo nietos; Graciela T. de Riveros sobrina, y demás familia ruegan a sus amistades y en forma especial a los devotos del Señor de los Milagros, Asociación de Comerciantes Minoristas del Mercado Abasto y demás personas piadosas se dignen asistir a la traslación de los restos mortales de la extinta al Cementerio General el día de hoy sábado 13 del presente a hrs. 4 de la tarde.
El cortejo fúnebre partirá del local de la Asociación de Comerciantes Minoristas del Mercado Abasto.
Favor que comprometerá la gratitud de la familia doliente.

La Paz, noviembre de 1976

Confortado con los auxilios de la Santa Religión Católica ha dejado de existir el que en vida fue:

Señor GUMERCINDO ALVAREZ CUELLAR

(Q.E.P.D.)

Francisco Alvarez hijo; Cesaria Alvarez Cuéllar, Justa Alvarez Cuéllar, Severo Alvarez Cuéllar (ausente) Delina de Cuenca (ausente) hermanos; Rasnatovi Alvarez, Esther Alvarez, Lucio Cuenca Alvarez, Mamerto Cuenca Alvarez, Zacarías Cuenca Alvarez, Lucila Cuenca Alvarez sobrinos; hermanos políticos, primos demás familiares ruegan a sus amistades personas piadosas en forma especial a los empleados del Servicio Nacional de Caminos, residentes Chuquisaqueños se dignen asistir a la traslación de los restos mortales del extinto al Cementerio General el día de hoy sábado 13 del presente a horas 16 p.m. el cortejo fúnebre partirá de la calle Chuquisaca esquina Unión.
Favor que agradecerá la familia doliente.
Servicios Casa VALDIVIA Graneros Nº. 121 Tels. 24290 y 25254

Misas

INVITACION RELIGIOSA

Luisa Sánchez v. de Sagardia, esposa; Julio, Isabel, Oscar, e Irma, hijos; Luis, Esperanza, sobrinos, Esther, Luisa, hijas políticas; Ramiro, Osmar, Esmelia Zulema, Ana María nietos y demás familia del que en vida fue:

Don VICTOR SAGARDIA PORCEL

(Q.E.P.D.)

Ruegan a Ud.(s). se dignen asistir a la misa de réquiem que en sufragio del alma del extinto y recordando su aniversario natal se oficiará el día de hoy sábado 13 de los corrientes a hrs. 9 y 30 en el Templo de la Merced, favor que comprometerá a la familia doliente.

El duelo se despide en la puerta del templo.

La Paz, noviembre de 1976

AGRADECIMIENTO E INVITACION

La familia de la que en vida fue ejemplar y abnegada madre

Señora Doña CELIA CAZAZOLA T.

(Q.E.P.D.)

Agradece profundamente a sus amistades que hicieron llegar sus sentimientos de pesar y ruega se dignen asistir a la misa que en sufragio del alma de la extinta y recordando los ocho días de su llorado fallecimiento se mandará oficiar el día de hoy sábado, 13 de Noviembre, a horas 18.30 (6 y 30 p.m.) en el Templo de Cristo Rey (Sopocachi).
Su asistencia a este acto piadoso, comprometerá la eterna gratitud de la familia doliente. El duelo se despide en la puerta del Templo.
La Paz, Noviembre de 1976

Juan Velasco esposo; Lucio Fresco hermano, Dorila Fresco hermana ausente cuñados sobrinos, sobrinas, residentes ...nianos y demás familia de la que en vida fue

PASTORA Y. F. de VELASCO

(Q.E.P.D.)

Ruegan a Ud (s) se dignen asistir a la misa de requiem que en sufragio del alma de la extinta y recordando el 1er. mes de su llorado fallecimiento se mandará oficiar el día de mañana domingo 14 del presente a horas 7 p.m. en la Iglesia del Colegio San Calixto.
Favor que comprometerá la eterna gratitud de la familia doliente.
El duelo se despide en la puerta del Templo.
La Paz, Noviembre de 1976

En Palma de Mallorca tuvo lugar la reunión de Cónsules de Bolivia en España, convocada por la Embajada en Madrid. En la foto, los cónsules con sus esposas, durante la recepción que se ofreció con este motivo.

AGENDA FEMENINA

VOLUNTARIAS DEL INSTITUTO DE REHABILITACION

Las Voluntarias del Instituto de Rehabilitación "Ana Wasson" se reunieron ayer, en su té-mensual en casa de su presidenta, señora Elda de Nielsen Reyes.

ESCUELA DE PIANO

La directora de la Escuela de Piano, señora Litta Haus de La Placa, invitó ayer al recital que ofrecieron sus siguientes alumnos: Roxana Rada, Liqui Petit, Mariana Pérez, Alejandra Sánchez de Lozada, Mónica Méndez, Vivian Londsdale, Misa Javonic, Marcelo Pérez, María Elena Lema, Walter Beckmann, Ronald Reumann, Alexander Kyllmann, Giannina La Placa, Guillermo den Tuinder, Diego Sánchez de Lozada. El acto tuvo lugar en el Salón del Goethe Institut.

CASA DE LA CULTURA FRANCESA

La Casa de la Cultura Francesa invita el lunes próximo, a horas 19, a la inauguración de la exposición "Agnesgrafía" de Agnes, en su local de la Calle Ingavi esq. Pichincha.

VOLUNTARIAS DEL HOSPITAL DEL NIÑO

Las Voluntarias del Hospital del Niño se reunirán el jueves 25 de noviembre, en casa de la señora Francis de Verástegui, con motivo de programar la celebración de la Navidad en ese nosocomio.

COLEGIO LOURDES

Las ex alumnas del Colegio Lourdes se reunirán hoy, en su té mensual, en casa de la señora Blanca Salinas.

VOLUNTARIAS DEL HOGAR SAN JOSE

Las Voluntarias del Hogar San José, se reunirán el lunes próximo en su té-mensual de recaudación de fondos, en el Salón del Hogar Quevedo, Av. Mariscal Santa Cruz No. 1280.

ASOCIACION DE DAMAS DIPLOMATICAS Y EXTRANJERAS

La Asociación de Damas Diplomáticas y Extranjeras realizará hoy y mañana a partir de las 10 horas, en la Casa Argentina, la Kermesse anual, dentro de su programa de recaudación de fondos destinados a la colaboración que presta a diferentes entidades de acción social.

Fallecimiento

"BOLIVAR" S.A. DE SEGUROS participa el sensible fallecimiento de la que en vida fué su asegurada.

Dña. PETRONILA VASQUEZ vda. de CALDERON

(Q.E.P.D.)

René, Graciela, Bertha y Marcelo hijos; Jaime Becerra, Irma de Calderon, hijos políticos; nietos, sobrinos y demás familia ruegan a sus amistades y demás personas piadosas, se dignen asistir a la traslación de los restos mortales de la extinta al Cementerio General el día de hoy sábado 13 de los corrientes a hrs. 5 de la tarde.
El cortejo fúnebre partirá de la calle Puente Villa Nº. 1538 (Villa Fatima)
Favor que comprometerá la gratitud de la familia doliente.

La Paz, noviembre 1976

BRUSH

JORGE

Estilista Argentino

A partir del lunes 15 en:

Peluqueria
BRUSH

BELISARIO SALINAS 530

San Calixto 76

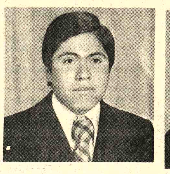

El día de ayer en acto cumplido en el patio de honor del Colegio "San Calixto" (ciudad), recibió el título de bachiller en Humanidades el joven RODOLFO ROBLES CHULVER; habiendo culminado sus estudios satisfactoriamente. Con este motivo su señora madre ofreció una recepción social.

Bachiller

La Srta. María Isabel Zuleta Castro del colegio "Santa Ana" recibe hoy el título de bachiller en humanidades; en esta oportunidad agradece a la superiora Sor Ana Tadea Rojas y cuerpo de profesores por haber recibido la enseñanza durante 13 años.

Horario de misas

Horario de las misas que se celebrarán hoy, válidas para el domingo:
Nuestra Señora de la Merced (Plaza Bosque y Colón) horas 18.
María Auxiliadora)(Av. 16 de Julio El Prado) horas 19, San Miguel (Calacoto), horas 19.
San Agustín (Mercado y Ayacucho) horas 19.
Nuestra Señora de Remedios (Av. Saavedra), horas 19.
Nuestra Señora de Pompeya (Calle Jamaica) horas 19.
Nuestra señora de Copacabana (Villa Copacabana) horas 19.
Nuestra Señora del Carmen (Av. "20 de Octubre") horas 19.

Esta creación del diseñador francés Emanuel Ungaro consta de una blusa con cuello tortuga en cashemer bordeaux, una falda de lana a rayas, una sobre-blusa de jersey marrón y un saco trescuartos entallada de mohair rojo, que presentó en un desfile de modas para el Otoño - Invierno 1976-77.

Sociales

REUNIONES

El Embajador de Italia, señor Sergio Kociancich, ofrecerá el próximo jueves una cena en honor del Embajador de la Soberana Orden Militar de Malta y la señora de Leonardis.

El Embajador de Yugoslavia y la señora de Zagar ofrecerán el lunes, 29 del presente, una recepción con motivo de celebrar la fiesta Nacional de su país.

El Embajador de Chile y la señora de Díaz ofrecerán el próximo lunes un vino de honor, en ocasión de la inauguración de la muestra de óleos, joyas y esmalte sobre metal, del artista chileno Patricio Jiménez, en la casa de la Cultura, "Franz Tamayo".

COLEGIO NACIONAL AYACUCHO

El Colegio Nacional Nocturno "Ayacucho" invita hoy a horas 18 y 30 en el Salón del Colegio, al acto de graduación de los bachilleres de la 'Promoción 1976" Prof. Max Reyes Romero".

COMITE IMPULSOR DE CHULUMANI

Los componentes del Comité Impulsor de Chulumani se reunieron para elegir su nueva directiva que está integrada por los señores: Heberto Olmos, Ernesto Mendoza, Zaida de Meneses, Roberto Escalante, Guillermina de Eguino, Guillermo Molina, Juan Beltrán, Jorge Salmón, Luis Salinas, Olga de Fortún, Palmira de Alcázar, y Raquel de Valdez. El acto de posesión tendrá lugar hoy, en los salones del Círculo Japonés.

TATIANA MENDOZA ABS.

Celebra sus quince años, con una recepción social que ofrecen sus papás Rafael y Antonieta, en el Círculo Italiano.

Testigos de Jehová preparan reunión

Los Testigos de Jehová preparan un programa de entrenamiento y educación bíblica de cuatro días, denominado "Servicio Sagrado", de acuerdo al rol de asambleas de distrito que realizan anualmente. Esa asamblea distrital se realizará del 9 al 12 de diciembre próximo, en el Coliseo Cerrado del Instituto Americano.

El objeto de ese programa es "aprender a aplicar la propia Biblia en beneficio de sus miembros y en beneficio de otras personas". La asamblea es parte del programa mundial de entrenamiento y enseñanza que tienen los Testigos de Jehová en más de 210 países. Cinco reuniones semanales, especialmente preparadas, se realizan periódicamente en los lugares de reunión conocidos como Salones del Reino.

Dentro del programa que cumplirán los Testigos de Jehová el mes próximo, habrá discursos, demostraciones y representaciones bíblicos. Delegados de varios distritos del pais, llegarán a La Paz para esa oportunidad.

En Santa Cruz

El día de hoy cumple su primer añito el niño MIGUEL ANGEL VACA VACA; con ese grato motivo sus papás, Sr. Flavio Vaca y Sra. Elddy V. de Vaca, ofrecen una fiesta a sus pequeñas relaciones

Los hijos, hermanas, hermanos políticos, sobrinos, nietos y demás familia de la que en vida fue abnegada madre:

Sra. GRISELDA A. vda. de OCHOA

(Q.E.P.D.)

Invitan a la misa que en sufragio de su alma y recordando el año de su llorado fallecimiento se mandará a oficiar el día de hoy sábado 13 a horas 11.00 a.m. en la iglesia de San Agustín (Lado Alcaldía).
Su asistencia a este acto de piedad cristiana comprometerá la eterna gratitud de la familia doliente.
El duelo se despide en la puerta del templo.

La Paz, Noviembre de 1976

La familia del que en vida fue

Ing. CARLOS IPORRE ZAMBRANA

Invita a sus parientes, amigos, residentes potosinos y en especial al Servicio Geológico de Bolivia, se dignen asistir a la misa que recordando los seis meses de su llorado fallecimiento se llevará a cabo en la Iglesia de Remedios (Miraflores), el día de mañana domingo 14 del pte. a horas 11 a.m.
El duelo se despide por tarjeta.

Crema Luján dérmica

- Limpia su piel de manchas, granos, Acné, mochos, hongos, cura sarnas, picaduras de insectos, calma escozores. Usela señor después de afeitar la barba, sentirá bienestar libre de inflamaciones, si hay cortaduras cicatrizan en pocas horas.
CREMA LUJAN ANTI-INFECCIOSA.– Es extirpante de cicatrices, desaparecen aun las más antiguas. Cura heridas ulcerosas. Eczemas, contusiones. Ladillas (Rasca-Rasca).
Ventas en Farmacia. Al por mayor Parque Líbano 186. Tel. 41696.

En Tarija

En venta lote zona céntrica 2 cuadras plaza principal 208 mts2.
Referencias calle Alejandro Canedo 349 Hotel España

Gran kermesse

La Asociación de Damas Diplomáticas y Extranjeras realizará, los días sábado 13 y domingo 14 del presente mes, su tradicional kermesse a beneficio de todas las obras sociales que realiza la Asociación. Cada kiosco expondrá los productos y comida típica de su país.
Lugar: Casa Argentina, Avenida 6 de Agosto Nº. 2535.Hora: 10 a.m.

Dirección General de la Renta Interna
Comisión para el Registro de Empresas Auditoras

Habiéndose constituído la Comisión prevista por el Decreto Supremo Nº 14002, de 8 de octubre del presente año, se comunica a las Empresas de Auditoría, la obligación que tienen de proceder a su registro para poder ejercer las funciones de auditoría externa, de conformidad con el Decreto Ley Nº. 13525.
Mayores informaciones serán proporcionadas en el Departamento de Fiscalización de la Dirección General de la Renta Interna, 3er. piso, edificio de la calle Ballivián 1333.
La Paz, noviembre de 1976

LICITACION Nº. 14/76

Empresa Nacional de Fundiciones "ENAF"

Transporte de maquinarias, equipos, estructuras y refractarios para la fundición de estaño de baja ley, Vinto - Oruro

La Empresa Nacional de Fundiciones convoca empresas especializadas en Transporte marítimo, para el transporte de maquinaria, equipos, estructuras y refractarios para la Fundición de Estaño de Baja Ley (Vinto—Oruro), de acuerdo al PLiego de Especificaciones que pueden adquirir en las oficinas de ENAF, al precio de $bs. 1.500.- Av. Villazón Nº 1966, 6º Piso, Secretaría General.

Las propuestas con todos sus requisitos en sobre debidamente cerrado y lacrado deberán presentarse en la misma oficina hasta el día 13 de Diciembre a horas 18:00 en las mismas oficinas.

La Paz, Noviembre de 1976

LA GERENCIA GENERAL

Sábado 13 y domingo 14 de noviembre de 9.30 a 19 hs.

Kermesse de Damas Diplomáticas en la Casa Argentina

(6 de Agosto)

En el stand de Francia

(piso bajo sótano)

en venta:

- Vinos y licores
- Paté de foie Gras
- Perfumes y cosméticos de Dior, Gres, Ricci, Coryse Salome, Roger Gallet, Lubin
- Cigarrillos
- Cartas de Bridge
- Muñecas
- libros

Comunicado No. 5-76

Servicio Nacional de Caminos

Distrito La Paz

Carretera La Paz - Oruro

Se comunica a los señores usuarios de la carretera LA PAZ-ORURO que, para construir el Retén de Control de SENKATA, a partir de Hrs. 7:00 del día Lunes 15 de noviembre en curso, se interrumpirá el tránsito de vehículos en la carretera LA PAZ - ORURO en el Sector (SENKATA) Km. 19 +000 al Km. 20 +000). Habiéndose habilitado el desvío con su señalización correspondiente.

El S.N.C. encarece a los señores usuarios tomar las precauciones pertinentes en el sector indicado.

La Paz, 12 de noviembre de 1976

AVISOS ECONOMICOS

Revistas Libros

GISBERT Y CIA. S. A.
Casilla 195

LA PAZ - BOLIVIA

TENEMOS A DISPOSICION DE NUESTROS CLIENTES:

PLANAS - Titanes de la Oratoria
FRANCES - Titanes de la Libertad
GANDIA - Titanes del Pensamiento
JIMENEZ - Antología Poética
NERUDA - Las Uvas y el Viento
BLATTY - Les diré que te recuerdo
BLANCO - Gracia y el Forastero
LA FUERZA - Para conversar e influir Mejor.

Departamentos Habitaciones

ANTICRETICO dos habitaciones, familia reducida Alto Obrajes Calle W-1-1002-Sector B.Referencias Tienda (12-13/766692)

DEPARTAMENTO traspaso de tres dormitorios en el Edificio Murillo.Ref: Murillo 1379 (10-14/76683)

Profesores Academias

CLASES VERANO Intensivos Dactilografía (cuatrimestres) con inglés caligrafía, gratis. Instituto EVA PERON Yanacocha 682 (10-12/76674)

'CLASES DE GUITARRA'' doy a DOMICILIO teléfono 21141 Sr. Manchego (8-12/76660)

Casas

COMPRO CASA EN OBRAJES Con jardín, bien situada, o terreno de 500 o más metros. Pago al contado. Referencias 41125 - 40460 . horas de oficina (R).

URGENTE Se necesita un LOCAL amplio para "GIMNASIO", preferible zona central, referencias teléfono 23555 (11-18/R).

VENDO CHALET Sopocachi bajo, excelente ubicación. Ref. Teléfono 26016. (13-14/76697).

Varios

TRAMITAMOS Libretas Militares, títulos Bachiller, pasaportes, brevets profesional. Sagárnaga N°. 173, 2°. Piso, Of. 4 (11-13/76682).

Propiedades Terrenos

VENDO Propiedad sobre carretera Sud Yungas, propia para Motel, Colonia de Vacaciones, huertos frutales, agua abundante, construcciones, galpones amplios para aves. Ref: Teléfonos 41040-24074 hs. 3 a 6 p.m. (12-14/76689)

VENDO Terreno Sopocachi. Ref: Teléfono 40094 (10-14/76673)

VENDO LOTE De terreno en Villa Copacabana 288 m2. final Portocarrero. Teléfono 57827. (R).

Máquinas

URGENTE se vende una máquina de escribir de 18 pulgadas seminueva. Referencias Calle Pisagua N°. 718 (Mañanas) (12-21/R)

VENDO Máquina de pintura decorativa. Ref. Avda. Argentina 1908 (13-14/76695).

SE VENDE Máquina fotocopiadora marca 3M, en buen estado. Ref: Teléfono 28033-22950. (12-13/76688)

ofertas especiales

COMPRAMOS Llantas usadas. Av. Buenos Aires 438 frente Surtidor Vita. Agencia de Recauchutaje "BANDAG" (13-15/76694).

VENDO UNA MEZCLADORA para pan, capacidad 50 kilos de harina, teléfono 43308 (12-14/76693)

VENDO O PERMUTO Minas de estaño, perforadora, manguera, brújula, otros, todo nuevo, teléfono 42773. (13-14/76696).

VENDO BAÑOS Argentinos de color, precios sin competencia, teléfono 25455. (13-23/76698).

PRIVILEGIO INDUSTRIAL Ofrezco venta-explotación invento "MEJORAS RELACIONADAS a la PREPARACION DE COPOLIMEROS DE ALFAOLEGINAS" B-1893 Montecatini-Ziegler, Dirigirse casilla 853. (12-14/76691)

PRIVILEGIO INDUSTRIAL Ofrezco venta-explotación invento "PROCESO PARA PRODUCCION DE UNA PREPARACION DE INSULINA" B-1843 Novo Terapeutisk, Dirigirse casilla 853. (12-14/76691).

PRIVILEGIO INDUSTRIAL Ofrezco venta-explotación invento "PREPARACION DE NUEVOS DERIVADOS DE IMIDAZOLE" B-1836 Rhone-Poulenc. Dirigirse casilla 853. (12-14/76691).

PRIVILEGIO INDUSTRIAL Ofrezco venta-explotación invento "HIDROXAMATOS DE CARBAMILO Y COMPOSICIONES PARA CONTROLAR PESTES" B-2460 Du Pont. Dirigirse casilla 853. (12-14/76691).

PRIVILEGIO INDUSTRIAL Ofrezco venta-explotación invento "METODO PARA HACER HOJAS DE RASURAR" B-2483 Gillette Company. Dirigirse casilla 853. (12-14/76691).

Técnicos

ARREGLO TELEVISORES Radios a DOMICILIO, teléfono 27801 (11-28/76685).

PLOMERO Instalaciones SANITARIAS teléfono 26823 (8-15/76658)

PLOMERO se hacen Instalaciones y Reparaciones teléfono 54306 (8-13/76659)

ELECTRICISTA Toda hora Instalaciones. Reparaciones, teléfono 60696 (13-15/76699).

ARREGLO TELEVISORES Radios a DOMICILIO, teléfono 43740 (11-28/76686).

Muebles

TALLERES ILLIMANI Alta calidad en trabajos de closets puertas, ventanas, concerniente a construcciones, seriedad y cumplimiento, teléfono 65084. (9-13/76662).

Restaurant Bares

BAR PENSION 10 de Noviembre. Av. Mariscal Santa Cruz N°. 944, cumple su 5to. aniversario e invita a su distinguida clientela a servirse los platos más exquisitos y variados, atención esmerada (11-14/R).

Empleados

NECESITO COCINERO muy competente para Restaurant en TARIJA, teléfono 43308, Sr. Walter. (12-14/76693)

Vehículos

SKODA Vendo por motivo de viaje vagoneta en perfectas condiciones. Juan de Vargas 2278 (R).

COLECTIVO Pronto para ser habilitado vendo al primer postor. Juan de Vargas 2278 (R).

VOLKSWAGEN Doble cabina en perfecto estado vendo. Verla en Juan de Vargas 2278 (R).

VENDO AUTO particular "BUICK" 1939, buen estado teléfono 62382 (9-12/76669)

Orquestas

ORQUESTA 'COPACABANA Teléfono 65955. (30-20/76456).

ORQUESTA ELECTRONICA "PENTAGRAMA" Teléfono 54668. (27-11/76191)

ORQUESTA ELECTRONICA "CARAVELL" teléfono 64206 (8-15/)

CONJUNTO ELECTRONICO "CANO Y SU COMBO" Teléfono 52651 (11-18/76684).

SANTA CRUZ

EN SANTA CRUZ Vendo un negocio bien acreditado. Distribuidora de cerveza, con o sin camioneta, con teléfono o sin teléfono. Dirección: Obispo Aguirre N°. 67 teléfono 2-9407 (29-14/76859).

EN SANTA CRUZ VENDO quinta sobre carretera asfaltada a 12 Kms. Agua permanente jeep Land-Rover largo Mod. 69 Referencias SANTA CRUZ teléfono 2-6911 (8-13/76870)

EN SANTA CRUZ INVERSION inmobiliaria muy interesante. Se requiere capitalista solo o Asociado tratar teléfono 23782 horas de oficina (8-13/76871)

COCHABAMBA

EN COCHABAMBA Casa en venta buena ubicación, 3 plantas, almacenes. Ref: Jordán 3429 y bufete Córdova, teléfono 24549. (12-16/73039)

EN COCHABAMBA Vendo dos chalets a estrenar. Av. América Av. Ramón Rivero. Ref. Prolongación La Paz N°. 815 (13-17/73041).

EN COCHABAMBA Se vende un edificio céntrico, para oficinas, clínica hotel. Referencias Esteban Arce 6619 (7-21/73037)

ORURO

ORURO Heladeras diferentes tamaños vendo construidas en acero inoxidable (Batidora, chupetera conservadoras) Av. 6 de Octubre N°. 840. (12-15/66155)

ORURO Zapateros vendo máquina industrial combinada (Paulina, largo 2 mts. Fregado, pule, lustra) para acabado de calzado. Av. 6 de Octubre N°. 840 . (12-15/66155)

CITIZEN

Niñera

Se necesita con certificados.
Referencias: Calle Benito Juárez N°. 117, La Florida.

AGENDA

PRESENCIA Av. Mariscal Santa Cruz, Edif. Esperanza CENTRAL Tel. 40460 - 41125 y 52184 - GERENCIA: Tel. 52172. PUBLICIDAD Tel. 52178 REDACCION: Tel. 51998.- Casilla 1451 Cajón Postal 3275.

FARMACIAS DE TURNO

DEL 13 AL 20 DE NOVIEMBRE

VIVILLA REAL, Dr. Benjamin Rada, Yanacocha 749.- **LA SALVADORA**, Dr. Jorge Postigo, Sagárnaga 376, Telf. 25865.- **SAN CRISTOBAL**, Dra. Sonia Goitia, Av. Tejada Sorzano 106.- **LA SALUD**, Dra. Nelly Hurtado, Tumusla 613, Telf. 62328.- **ASPIAZU**, Dra. Elizabeth Murga, Av. 20 de Octubre-Aspiazu, Telf. 42635.- **SAN LUIS**, Dra. Rosario Urdanegue, Díaz Romero 1334, Telf. 24785.- **AMERICA**, Dra. Elvira Monasterios, Almirante Grau 1°. cuadra, Telf. 41969.

FARMACIAS DE TURNO PERMANENTE

- **OBRAJES**, Dr. Ricardo García - Plaza Franz Tamayo (Obrajes) Tel. 82081.- **VERA CRUZ**, Dra. Carmen Ramirez - Avenida Antofagasta (Alto) Tel. 59107.- **CRISTO REY**, Dra. Aída Quintela - General Lanza N° 210 (Sopocachi) Tel. 27534.

BOMBEROS 119 - ASISTENCIA PUBLICA 118-2211 - RADIO PATRULLA 110 - TRANSITO 26148 SAMAPA 26628 - 26548 - ENERGIA 54357 - TELEFONOS (RECLAMOS) 113 INFORMACIONES 104 SEÑORITA HORA 117 LARGA DISTANCIA EXTERIOR 55907-09 INTERIOR 20402-03 HOSPITAL DE CLINICAS CENTRAL 22821 - 22872 - AASANA 59333-59310.

FLOTAS

ABAROA Alonso de Mendoza 242, Tel. 27096. **ALIAGA** Montes 700, Tel. 26376. **ANDINO**, León de la Barra 360, Tel. 20471. **ATLAS**, Alonso de Mendoza y Bozo 226, Tel. 28621. **AUTO LINEAS INGAVI**, (viajes al Desaguadero) Manco Kapac 445 (frente a Vita) Tel. 28981. **BUSTILLOS**, Calle Tumusla, al lado Hotel, Tel. 26894. **BOLIVIA**, Alonso de Mendoza, Tel. 55854. **CONDOR**, B zo esquina Montes Tel. 25893. **CONTINENTAL** Montes 675 T l. 29061. **COPACABANA** Montes 620 Tel. 20377. **CINTA DE PLATA** Av. Manco Kapac (Prolong. I. Tamayo 417) Tel. 65658. **EXPRESO PANAMERICANO** Bozo 167 Tel. 20803. **EL CISNE** Bozo 169 Tel. 61321. **EL DORADO** Bozo 106 esq. Montes Tel. 40375. **EL CHAPACO** Chuquisaca 536 Tel. 40258. **FLOTAS UNIDAS 15 DE ABRIL** Calle Tiquina 131 Tel. 28911. **IMPERIAL** Pando 159 Tel. 57522. **KIRQUINCHO** Bozo 108 Tel. 54612. **KORILAZO** Montes 700 Tel. 23810. **LA VELOZ DEL SUD** Tiquina esq. Figueroa 739 Tel. 23146. **MANCO KAPAC** Tumusla 530 (Hotel Tumusla) Tel. 50033. **MONTAÑA DE PLATA** Manco Kapac. **ORIENTE** Alonso de Mendoza esq. América 278 Tel. 27551. **SAMA** Plaza Riosinho 98 Tel. 64436. **SAN JORGE** Manco Kápac 450 (a 1/2 cuadra Vita) Tel. 61324. **TRANSPORTE DE CARGA A LARGA DISTANCIA** Plaza Alexander 190 Tel. 27775. **TRANSPORTES RIVEROS** Montes 660 Tel. 20984. **TRANSPORTE PESADO** Montes 511 Tel. 25083. **TRANS SERVICE LTDA.** Alto de la Alianza 630 (Casilla 3922) Tel. 43154. **UNIVERSO** Montes 638 Tel. 42831. **URUS** Bozo 194 Tel. 50793. **VICTORIA** Calle E. Calderón 563 (Gran Poder). **YUNGUEÑA** Calle Viacha esq. Av. Américas 497 Tel. 43001.

EMPRESAS AEREAS

LLOYD AEREO BOLIVIANO Tels: 54649 - 53132 - 55769 - 51155 - 51163 - 59053 LUFTHANSA Tels. 20383 - 25780 - 50499 - 50609 AEROPUERTO Tel. 59151 AEROLINEAS ARGENTINAS Tel. 50792 AVIANCA Tels. 43909 - 40883 AIR FRANCE Tel. 51740 LAN Tel. 25536 - 57750 KLM Tel. 42965 SWISSAIR Tel. 28924 PANAM Tels. 54117 - 41863 BOA Tel. 26387 VARIG Tel. 21450 ECUATORIANA Tel. 54472.- IBERIA Tels. 20270 - 24378 - ALITALIA Tel. 23494 B.O.A.C. Tel. 55541 CANADIAN PACIFIC Tel. 55341 SOUTH AFRICAN AIRLINES Tel. 55541 BRITISH CALEDONIAN Tel. 55541 TAM Tel. 25542 AEROPUERTO 59125. BRANIFF INTERNATIONAL: VENTAS INFORMES Tels. 21100 - 21105 AEROPUERTO Tel. 59303 CARGA Tels. 59555 - 59012 LAN Chile Tel. 25536 - 57750.

FERROCARRILES

ESTACION CENTRAL Tels. 52510 - 53510 ESTACION GUAQUI Tel. 888.

EE.UU. lanzó una campaña dirigida a impedir aumento del precio de crudo

WASHINGTON, 12 (AFP)- A un mes de la próxima reunión de ministros de la OPEP, Estados Unidos lanzó una enérgica campaña diplomática dirigida a impedir un nuevo aumento del precio del petróleo, estimado hoy como inevitable.

El vocero del Departamento de Estado, Robert Funseth, reveló anoche que Estados Unidos hizo saber a la organización de países exportadores de petróleo su "decidida oposición" a todo eventual aumento del precio del crudo.

Simultáneamente, Funseth anunció que Estados Unidos emprendió "urgentes consultas" con los países de Europa Occidental y Japón.

Un aumento del precio del petróleo, señaló Funseth, tendrá graves repercusiones no sólo en la economía de los países occidentales, sino en la de todos los países productores que "forman también parte de la economía mundial".

Funseth recordó que, en el pasado, los países de la OPEP justificaron sus aumentos de precio por la inflación mundial pero que los aumentos decretados desde 1973 compensaron ampliamente el costo más alto de sus importaciones.

Fábrica de tubos y...

(Viene de la página 3)

Municipalidad, con el apoyo de todos los paceños, mediante la iniciación de los trabajos a cargo de las Fábricas de Tubos y Losetas, se hace imprescindible que la Alcaldía proceda con toda energía al desarrollo del plan que se ha propuesto y que se ha publicado en la prensa, para lograr la desocupación definitiva y total de las aceras, donde exista estacionamiento indebido de vehículos. Como hemos señalado, la experimentación de calidad de las losetas, se efectuará, comenzando los trabajos de pavimento con este material en las veredas. Sugerimos que se inicien estos trabajos en las aceras de la Av. Montes.

Debemos hacer un llamado a la ciudadanía paceña y a todos los habitantes de la ciudad, para que anoten los números de los carros que encuentren estacionados en las aceras, accidentalmente o por costumbre, durante el día y en la noche, enviándolos a la Municipalidad y estamos seguros que la ciudadanía respondería favorablemente sentando el Municipio un principio de autoridad, al realizar, asimismo, una gran obra para el progreso de La Paz: trabajar, para que ésta cuente con un buen servicio de pavimentación.

¡EL MUNDO ENTERO APLAUDIO SUS ELECTRIZANTES Y SOBRECOGEDORAS AVENTURAS...!!

Estaban entrenados para robar... más plata que los ladrones

UNA presenta LA BANDA DE LOS PERROS ASALTANTES

(DOBERMAN GANG) EASTMANCOLOR

HOY CINES TV

UNIVERSO Tel. 42660

Matinée, Tanda y Noche PISTOLAS Y CEBOLLAS (T.P.) Matinée Mezzaninee Platea 7.10, Mezzanine 9.10, Tanda y Noche Platea 9.10, Mezzanine 11.10.

ABAROA Tel. 50252

Matinée, Tanda y Noche dobles LAS DOS EN UNA (14 años) y LOS DIAMANTES SON ETERNOS. (T.P.) Matinée 5.10, 3.60, Tanda y Noche 5.60. 4.10.

SCALA Tel. 23535

Matinée, Tanda y Noche ADIOS PAPA. Todo público. Matinée 7.10, 9.10, Tanda y Noche 9.10, 11.10.

PROGRAMACION PARA EL DIA SABADO 13 NOVIEMBRE 1976

11.00 Dios llega al hombre
11.30 Prisma
11.45 Voltops
12.40 Tierra de gigantes
13.30 Viva mi Patria "Pepe Murillo"
14.30 Humor negro
14.40 Tunel del tiempo
15.30 Mi Colegio
18.00 Show de "Bala"
19.00 Gente linda
19.30 Telenoticioso Boliviano.
19.55 Un país un mañana
20.00 Mi bella genio
20.40 Constelación "Cono Sur"
21.10 El fugitivo
22.00 Fútbol 76 "Atlanta vs. River"
23.40 Cierre emisión.

MONUMENTAL ROBY

Matinée, Tanda y Noche NUESTRA HISTORIA DE AMOR (T.P.) Matinée Platea 7.10, Galeria 4.60, Tanda y Noche Platea 9.10, Galeria 5.10.

PARIS Tel. 29704

Matinée, Tanda y Noche OFENSIVA 5 (T.P.) Matinée, Tanda y Noche 7.10.

TESLA Tel. 53803

Matinée EL ESPINAZO DEL DIABLO Tanda y Noche PARENTESIS DE AMOR. (Prohibida menores de 18 años). Además el noticiero EL MUNDO AL INSTANTE. Matinée 9.10, 7.10, Tanda y Noche 11.10, 9.10.

PRINCESA Tel. 51821

Matinée JACK LA BRUJA DE LA CARCACHITA DESMOTORIZADA. Tanda y Noche BASURAS HUMANAS (Prohibida menores de 21 años) Además el noticiero EL MUNDO AL INSTANTE. Matinée, Tanda y Noche 6.10, 5.10, 4.10.

ROXY

Matinée doble ALIADOS EN EL CRIMEN y LOS CINCO SUPREMOS LADRONES (16 años). Tanda doble LOS CINCO SUPREMOS LADRONES y RIO DE LA MUERTE RIO DEL AMOR (May. 21 años) Noche RIO DE LA MUERTE RIO DEL AMOR (May. 21 años). Matinée 5.10, Tanda y Noche 5.60.

MONJE CAMPERO Tel. 23333

Matinée, Tanda y Noche ORO NAZI COMANDO SUICIDA y Noticiero Español NO-DO 123 Todo público. Matinée 9.10, Tanda y Noche 11.10.

16 DE JULIO Tel. 52119

Matinal Cine Club Juvenil "MACBETH" Horario especial por largo metraje 1ª. Función Hrs. 15, 2ª. Función Hrs. 19.15, BARRY LYNDON. (apta para todo público). Matinée, y Tanda 14.00 y 16.00

6 DE AGOSTO Tel. 23829

Matinée MAKO EL TIBURON ASESINO (T.P.) Tanda 18.45, Noche 21.45, Tanda y Noche EL DOMESTICO (21 años). Actualidades Mundiales Nº 41. Matinée Platea 7.10, Mezzanine 9.10, Tanda y Noche Platea 9.10, Mezzanine 11.10.

NOBEL

Matinée, Tanda dobles CINCO DEDOS DE FURIA y EL ANTICRISTO. Noche EL ANTICRISTO Censura 18 años.

ESMERALDA Tel. 52454

Matinée, Tanda y Noche dobles EL EJECUTIVO MUY MONO y EL TIGRE ASESINO. Censura 14 años. Matinée 5.10, Tanda y Noche 5.60.

EBRO Tel. 42939

Matinée, Tanda y dobles AHORA MI NOMBRE ES NADIE y TIBURON. Noche TIBURON. Censura 14 años. Matinée 5.10, 4.10, Tanda y Noche 5.60, 4.60.

BOLIVAR

Matinée, Tanda TARZAN AL RESCATE Todo público. Noche LOS INSACIABLES. Mayores de 21 años. Matinée Tanda 7.10, 7.10, Noche 9.10, 11.10.

AVENIDA

Matinée TARZAN EL TEMERARIO. Tanda y Noche VEREDICTO. Mayores de 18 años. Matinée 7.10, 9.10, Tanda y Noche 9.10, 11.10.

SAN CALIXTO

Matinée, Tanda y Noche dobles WINIPU Y EL ARBOL DE LA MIEL y EL SECRETO DE SANTA VITTORIA.

BUSCH Tel. 53694

Matinée, Tanda doble LA FURIA DEL ESPADACHIN INVENCIBLE y CASIUS CLAY EL FENOMENO. Noche doble CASSIUS CLAY EL FENOMENO y LA CALIFA. Estrictamente prohibida para menores de 21 años.

IMPERIO Tel. 40451

Matinée, Tanda doble LA ISLA DEL TESORO y EL HEROE MANCO. Noche ARDIENTE NOCHE. Matinée 5.10, 3.60, Tanda y Noche 5.60, 4.10.

CENTER Tel. 22026

Matinée CINTURON NEGRO VS. LA MAFIA y ASESINOS MORTALES DEL KUNG FU. Tanda y Noche doble CUANDO DOMINA EL SEXO y OPERACION ROSA ROSA. Matinée 4.20, 3.70, Tanda y Noche 5.30 y 4.20.

MEXICO

Matinée, Tanda doble EL SIGNO DE LA MUERTE y LA LOCA DE LOS MILAGROS. Noche LA LOCA DE LOS MILAGROS. Matinée 5.10, 4.10, Tanda y Noche 5.60, 4.60.

MADRID

Matinée, Tanda dobles EL RETO DE VALDEZ y SCORPIO T.P. Noche EL ANGEL EN CADENAS y CORTOS. Mayores de 21 años. Matinée, Tanda y Noche 4.60, 5.10.

LIBERTAD

Matinée doble QUE ESTOY HACIENDO EN MEDIO DE UNA REVOLUCION. Censura 14 años y EL VENGADOR ANONIMO. Tanda y Noche dobles EL VENGADOR ANONIMO y DEL MISMO BARRO. Censura 21 años. Matinée 5.10, Tanda y Noche 5.60.

LUX

Matinée, y Tanda VIENTO DE MUERTE y SANTO CONTRA EL DR. FRANKESTEIN. Noche SANTO CONTRA EL DR. FRANKESTEIN y LOS CACHORROS. (Censura 21 años).

ILLIMANI Tel. 42755

Matinée doble OPERACION SAN PEDRO y AHI MADRE, Tanda y Noche doble TRAMPA 22 y FRENESI. Matinée 3.10, Tanda y Noche 4.10.

VARIEDADES Tel. 24071

Matinée doble 36 ASESINOS CHINOS y LA GRAN AVENTURA, Tanda doble LA GRAN AVENTURA y DECAMERON PROHIBIDISIMO (Censura 21 años). Noche DECAMERON PROHIBIDISIMO (Censura 21 años) y PROGRAMA DE CORTOS. Matinée 5.10, 3.60, Tanda y Noche 5.60, 4.10.

MURILLO Tel. 52647

Matinée doble NAPOLEON Y SAMANTHA y EN LA BOCA DEL TIGRE. Todo público. Tanda doble NAPOLEON Y SAMANTHA y EL MONSTRUO ESTA VIVO. Censura 18 años. Noche doble NAPOLEON Y SAMANTHA y EL MONSTRUO ESTA VIVO. Censura 18 años. Matinée 5.10, 3.60, Tanda y Noche 5.60, 4.10.

América Latina....

(Viene de la página 3)

Organización del Pueblo de Africa del Sudoeste (SWAPO) lucha contra tropas sudafricanas. Es probable, igualmente que la minoría blanca de Rhodesia deje el poder a la mayoría negra en un plazo de dos años. En Sud Africa, la única nación soberana que quedaría gobernada por una minoría blanca en el Continente Negro, se intensifica la lucha del pueblo azaniano contra el régimen de Vorster extendiéndose a Port Elizabet, East London, Pretoria y otros lugares. El Presidente Kaunda de Zambia, condenó recientemente a la URSS y los EE.UU. por su contienda en el sur de Africa y subrayó que para los africanos "la lucha armada es la única alternativa para poner término a la dominación de los blancos en el sur de Africa" Los sucesos recientes han convertido al sur africano en una área estratégica a nivel mundial, susceptible de ocasionar enfrentamientos y de la aplicación del poder nacional de las superpotencias. El logro de la independencia de casi la totalidad del Africa Negra constituye un debilitamiento de la influencia de las potencias occidentales y la apertura, en muchos casos, a una nueva influencia: la de la URSS.

-El incremento de la actividad naval soviética en el Atlántico Sur. El desplazamiento de las flotas soviéticas del Norte, del Báltico y del Mar Negro en el Oeste y la flota del Océano Pacífico en el Este, puede efectuarse a través de tres rutas: la del Norte que es utilizable tan sólo durante dos a tres meses al año; la del Mediterraneo Canal de Suez dominada por OTAN y la del Atlántico Sur que le permite mayor amplitud de maniobra y libertad de movimiento En los años recientes la URSS ha demostrado su interés en asegurar la presencia de su creciente poderío naval en el Atlántico Sur.

-La creciente dependencia de todas las naciones en el comercio internacional, en cuanto a su volumen. Casi la totalidad del comercio internacional de ultramar se transporta por la vía marítima. La vía marítima en torno al Cabo de Buena Esperanza desde y hasta los Océanos Indico y Atlántico Sur, es en la actualidad la vía por que circula el tráfico marítimo más intenso en el mundo. Los barcos de alta mar que emplean la ruta del Cabo de Buena Esperanza, en su mayoría "titanes" petroleros, ascienden a unos 24.000 por año. El 80% del petróleo destinado a Gran Bretaña utiliza esa vía. Más de 250 millones de toneladas anuales de petróleo se transportan por el Atlántico Sur. De los 19,6 millones de barriles de petróleo que el Medio Oriente produce diariamente, unos 13 millones se transportan via Atlántico Sur con destino a Europa Occidental los EE.UU. y América del Sur.

-El nuevo valor que adquiere el Estrecho de Magallanes como via alternativa en lugar del Canal de Panamá. En primer lugar la necesidad de utilizar embarcaciones cada vez mayores, tanto en el campo militar como en el comercial, ha hecho imprescindible el empleo del Estrecho de Magallanes en lugar del Canal de Panamá. Los "titanes" petroleros y los portaviones norteamericanos no pueden emplear el Canal de Panamá. En segundo lugar, en caso de guerra, el Canal de Panamá podria ser inutilizado por los misiles soviéticos. La precisión lograda por la basílica intercontinental es tal, que pueden alcanzar un blanco con un error probable de 200 metros.

Por todos estos hechos, al Atlántico Sur tiene hoy una gran importancia estratégica. Si bien la OTAN puede contar con su tradicional linea de comunicaciones en el Atlántico Norte, el negar el uso de la vía Océano Indico, el Cabo de Buena Esperanza y el Atlántico Sur, podria tener graves repercusiones en caso de una nueva guerra mundial al quedar rápidamente los grandes ejércitos mecanizados de la OTAN sin el abastecimiento apropiado de carburantes. Tal situación nos lleva a analizar la probable actitud de EE.UU., Brasil, Argentina, Chile y Sud Africa, en relación, con esta emergente área estratégica el Atlántico Sur -, convertida en un nuevo foco de tensiones. Y por ende, a la posibilidad de que estos países consideren eventualmente verlebrar un pacto militar defensivo que cubra el área, con todos los efectos negativos ya señalados.

MATE MATICAS
NEURO VIMIN
INTI
NEUROTONICO
Y RECONSTITUYENTE
BIOLOGICO

PRESENCIA
Deportes
La Paz, Bolivia, sábado 13 de noviembre de 1976

este be
nece
NENE-DENT
Para la dentición del bet

- GOLEO A SAN JOSE.- Elenco de Wilsterman de Cochabamba que venció al conjunto de San José por 4-1. Mañana el equipo de la ciudad del Valle tiene un difícil encuentro frente a The Strongest, en el estadio Lastra.

Strongest tendrá su estadio en 14 meses

Decidido impulso al Complejo Achumani

El estadio del club The Strongest en la zona de Achumani de esta ciudad será entregado en forma oficial y con sus respectivas dependencias dentro de los próximos 14 meses.

Esa,la principal meta que se trazó la empresa constructora "Inchausti-Zárate", ayer, al recibir sus principales personeros un total de trece millones cuatrocientos mil pesos bolivianos como capital de arranque para la construcción del Complejo Deportivo de Achumani.

El dinero fue entregado por el presidente del citado Complejo, Rafael Mendoza Castellón, quién se mostró satisfecho por el hecho de que paulatinamente una obra que hasta hace poco era considerada como lejano sueño, ahora viene a tornarse una efectiva realidad.

El dinero fue entregado en presencia de la directiva del Complejo de Achumani.

Por otra parte, Rafael Mendoza se comprometió a enseñar a la prensa local --la próxima semana-- los avances que se realizaron hasta la fecha en Achumani.

Otra importante obra que deberá encarar la empresa "Inchausti-Zárate" será la relacionada con la piscina, obra ésta que deberá ser entregada en un término de 90 días.

Rafael Mendoza enfatizó ayer que el Complejo en sí no es una obra personal sino de todos los integrantes de la familia "atigrada" que en poco tiempo más comenzará a ver los beneficios de la obra y a constatar que el esfuerzo puesto en el Complejo no fue en vano.

Jimenez peleará en Tarija con un púgil argentino

Rogelio Jiménez, sub campeón nacional de box, peso ligero, viajará el próximo martes a la ciudad de Tarija para combatir el 20 de este mes con el púgil argentino "Pamperito" Olivera.

La pelea cuenta con el respaldo de la Federación Boliviana de Box y está siendo patrocinada por la Asociación de Box de Tarija y el Instituto Departamental de Deportes de esa capital.

Se informó que la pelea de revancha entre Jiménez y el argentino se realizará en el Coliseo Cerrado "Ciudad de La Paz", el 4 del próximo mes.

Jiménez viajará acompañado del entrenador Abdón Chuquimia.

El sub campeón nacional, de esta manera, comenzará a hacer los méritos necesarios para lograr el título nacional de la categoría, el mismo que quedó vacante debido al fallecimiento del recordado Angel "Torito" Díaz Alemán.

- ARREMETE REYNALDO.- Jesús Reynaldo, é
hoca frente al golero de Miner's Japo. Bolívar p
marcador más abultado. Hasta el momento la prod
var no convence.

Stronguistas concluyeron sus prácticas

Con intensa sesión de entrenamiento realizada ayer en la cancha de Achumani, el primer equipo de The Strongest finalizó su preparación con miras a su partido de mañana frente a Wilsterman por el torneo nacional de fútbol."

Trascendió que frente a Wilsterman, reaparecerían Reyes y Garay. En lo que respecta al jugador Ricardo Fontana, éste se encuentra restableciéndose de la mordedura de un can.

Existe plena confianza entre dirigentes y jugadores de ganar el encuentro frente al equipo cochabambino y acumular así otros dos puntos que permitan la posterior clasificación del plantel para la siguiente fase del certámen nacional, en la que deberá intervenir el actual campeón, Guabirá de Santa Cruz.

ENTRADAS

Hasta ayer, en la secretaría del club The Strongest se vendieron más de ocho mil entradas para el partido de mañana .

Chilenos llegaron para torneo hípico

Para intervenir en el concurso internacional de hipismo, ayer llegó a esta capital el equipo chileno integrado por seis personas.

La delegación está integrada por Pablo Rodríguez Barahona, José Miguel Garygoitia, Mario Fuentes Busch, Alfonso Bobadilla Rojas. Es jefe del equipo, Enrique Nef Urrún. Veterinario, Carlos Sandoval.

ARGENTINOS

Por otra parte la Federación Argentina de Hipismo mediante cable enviado ayer a esta capital, confirmó su participación en el concurso internacional "Bodas de Oro", del club "Los Sargentos". Los jinetes argentinos que arribarán a esta ciudad el próximo lunes serán Alfredo Ortiz y Carlos Dodero.

Por otra parte, se oficializó para mañana la llegada de los jinetes del Brasil.

La competencia internacional que demanda una erogación de seiscientos mil pesos bolivianos se disputará en las modalidades de salto, adiestramiento y recorrido. Las pruebas se sujetarán a un programa especialmente confeccionado por la Federación Boliviana de Deportes Ecuestres.

Piscina Olímpica será inaugurada en el Beni

En acto especial a realizarse el próximo 17 en Trinidad-Beni, será inaugurada oficialmente una piscina olímpica construída en el Club de Tenis de esa capital.

La obra fue posible gracias a la cooperación decidida que prestó el Comité Organizador de los Bolivarianos, que preside José Gamarra Zorilla.

La entrega de la piscina coincidirá con la efemérides cívica beniana. Dirigentes del Club de Tenis de Trinidad cursaron formal invitación al titular del COJ, a objeto de imponerle una distinción a nombre del deportismo de ese Departamento.

ATLETISMO

El instructor alemán de atletismo, Bjorn Wangemann,en nota dirigida a Gamarra Zorilla pondera la colaboración del Comité Organizador al haber hecho posible la actuación en el país de un equipo atlético alemán que, en confrontaciones con atletas nacionales, permitió batir ocho récords nacionales. Wangemann manifiesta en la misma nota que el atletismo este año es uno de los deportes que más progresos experimentó.

VIAJARON GIMNASTAS

Con auspicios del Comité Organizador de los Bolivarianos, ayer viajó a la ciudad de Potosí una delegación de gimnastas pertenecientes a la Federación respectiva. Los deportistas ofrecerán en la Villa Imperial una serie de demostraciones.

Entre los integrantes de la delegación se encuentran los campeones nacionales Alex Ticona, Aparicio Zacar y Cinthia Avis. Preside el grupo el personero del Comité Organizador Mario Vargas.

Marluff postulará a Presidente de la FBV

Jorge Marluff, dirigente del volibol, postulará a la presidencia de la Federación Boliviana de ese deporte, representando a la asociación de Potosí.

Entre el 10 y 11 de diciembre, en esta ciudad,se realizará la asamblea extraordinaria del volibol boliviano con el fin de conocer el informe de labores de los actuales directivos y elegir al Presidente de esa entidad.

Marluff cuenta con el apoyo de muchas asociaciones del interior que mostraron estar disconformes con la gestión de Jorge de la Quintana, inclusive Cochabamba, que fue la primera en solicitar que se realice esa asamblea extraordinaria.

Diferido cruce Estrecho de Tiq

La tradicional prueba del "Cruce del Estrecho de Tiquina" fue postergada para el próximo domingo 21, debido a una solicitud de las asociaciones de Corocoro y Oruro, las mismas que enviarán a sus representantes.

El anuncio fue formulado por Jorge Vélez Ocampo, Presidente de la Asociación local de Natación. Al ser interrogado sobre la exhibición de los nadadores de China Nacionalista, respondió: "La ventaja que ellos tienen es que cuentan con buena preparación física y las sesiones de entrenamientos son largas, con lo cual el nadador, al margen de lograr resistencia, mejora su estilo. En nuestro país existen buenos atletas, lo que falta son entrenadores".

TORNEO NACIONAL

El campeonato nacional de natación se realizará entre el 6 y 12 del próximo mes en la ciudad de Cochabamb
tervenir en e
asociación local
como entrenad
Eyzaguirre, Ra
Jésus Ticona,
boraron el p
trenamientos p
paceño.

El escenario
será la piscina d
Capriles.

Las sedes
Catavi y La Paz.
dividirá en tres r
de natación, cla
acuático.

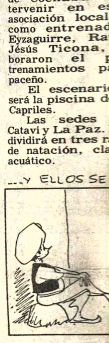

...Y ELLOS SE

Copa Davis

Benavides y Alvarado perdieron en Brasil

SAO PAULO, BRASIL, 12 (LATIN).- Brasil obtuvo un promisorio comienzo en los encuentros clasificatorios de la zona Sud América de la Copa Davis al imponerse en los dos partidos individuales que se disputaron aquí esta noche.

Carlos Alberto Kirmayr derrotó al boliviano Ramiro Benavides 6-0, 6-1, 7-5 en el último encuentro, mientras que Thomas Koch se impuso al otro representante boliviano, Juan Carlos Alvarado 6-1, 4-6, 6-1, 6-0 en el de apertura.

Mañana los cuatro se encontrarán para apurar el partido de dobles y el domingo intercambiarán oponentes, para disputar los encuentros finales de individuales.

EN ARGENTINA

BUENOS AIRES, 12 (LATIN).- Argentina sacó una crucial ventaja de 2-0 sobre Ecuador al completarse hoy aquí la primera jornada de individuales por las eliminatorias sudamericanas de la Copa Davis de tenis.

En el primer encuentro, Ricardo Cano se impuso a Ricardo Icazza 6-3, 3-6, 6-1, 6-2 en tanto que en el segundo el juvenil Fernando Dalla Fontana dió cuenta del veterano Miguel Olvera 5-7, 8-6, 6-1, 6-4.

Mañana se jugará el cotejo de dobles, cuyas parejas aún no fueron designadas, en tanto que los dos últimos individuales se disputarán el domingo en la cancha central del "Buenos Aires, Lawn Tennis Club".

El ganador de ésta serie enfrentará en la siguiente al vencedor de la que también a partir de esta noche disputan Brasil y BOLIVIA en Sao Paulo.

Cano, 29 años y habitual compañero en dobles de Guillermo Vilas, quién no participa en esta ronda, tuvo sólo algunas dificultades en el segundo set cuando Icazza logró controlar sus potentes voleas desde la base. Pero el ecuatoriano, al igual que en el set inaugural, decayó en los siguientes y el argentino consiguió adjudicarse una victoria relativamente cómoda.

En el segundo cotejo, el veterano Olivera sorprendió en el primer set a Dalla Fontana, considerado como una de las esperanzas del tenis, llevándolo a un juego sobre la red que el argentino no pudo inicialmente contrarrestar.

Gimnastas se ausentaron a la V. Imperial

Para realizar serie de exhibiciones,viajó ayer a Potosí una delegación de atletas de la Federación Boliviana de Gimnasia.

La nómina es la siguiente:

Cinthia Aviles Vargas, Dina Gemio, Duvalic Magne, María de los Angeles Mendoza, María Eugenia Villavicencio, Alex Ticona, Aparicio Zacari, Juan Carlos Mendoza, Oscar Calderón, Alberto Valencia.

Director Técnico, Prof. Mario Vargas; Acompañante damas, Prof. Gladys Loza; Coordinador, Prof. Policarpo Benavídez P.; Presidente Delegación, Prof. Aparicio Zacari.

Piden sanciones para nadadores de nuestro país

El titular del Comité Organizador de los Juegos Bolivarianos –José Gamarra Zorrilla– cursó ayer una nota al Secretario General de Deportes –Guillermo Bulacia,–, solicitándole adopte medidas contra la Federación Boliviana de Natación.

El reclamo se basa en el hecho de que 11 nadadores de La Paz ni del interior se presentaron el pasado miércoles a competir con los deportistas de China Nacionalista en la piscina de Obrajes.

Gamarra Zorrilla al pedir las medidas manifiesta que, muy rara vez en nuestro medio, pueden efectuarse este tipo de torneos por razones de distancia y dinero.

Otra nota similar fue enviada al presidente de la Federación Boliviana de Natación, Alfredo Camacho, en la cual se manifiesta que la ausencia de nadadores nacionales a la exhibición de los chinos resulto inconcebible si se tiene en cuenta los sacrificios económicos que demanda la presentación de destacados nadadores venidos del Continente Asiático.

Gamarra solicita un detallado informe sobre lo que en el COJ se califica como un desagradable incidente.

El domingo juegan Boca Juniors y River Plate

BUENOS AIRES, 12 (LATIN).- River Plate y Boca Juniors, los máximos rivales del fútbol de la Argentina, se enfrentarán el domingo por centésimonovena vez en un "superclásico" cargado de expectativas y que corresponderá a la tercera fecha de la decisiva rueda de revanchas del campeonato nacional de esta temporada.

Mientras River Plate puntea cómodamente la zona "B" con 15 unidades, Boca comparte la vanguardia de la "A" con Quilmes, su vencedor precisamente por 1-0 en la fecha anterior en un partido que desnudó la impotencia ofensiva que padece la escuadra boquense.

En cambio River viene de ganarle cómodamente a San Telmo 4-2 y de los dos es el que parece mejor dotado técnicamente sobre la base de un medio campo y una delantera en que se funden fuerza y calidad.

Para el técnico de Boca, Juan Carlos Lorenzo, la del domingo implicará su oportunidad de cortar una negativa serie de su equipo frente a River desde que lo tomó a su cargo a principios de año. Boca no pudo ganarle a River en los tres encuentros oficiales jugados durante 1976 y para la masa de simpatizantes boquenses ello significa una de sus mayores frustraciones.

River, orientado técnicamente por el ex jugador de la entidad Angel Amadeo Labruna, confía en mantener esa racha y para el domingo dispondrá de todos sus titulares. En el arco de Boca estará el guiero internacional Hugo Orlando Gatti, repuesto de un espectacular accidente automovilístico que sufrió el lunes.

La jornada del domingo, por ser la de los clásicos internales "A" y "B", ofrece un par de encuentros más de notable interés.

Independiente, segundo a un punto de Boca y Quilmes en la zona "A", recibirá a su tradicional adversario de Avellaneda, Racing Club, cuya chance de clasificación en la "B" corre serio peligro.

En La Plata, Estudiantes y Gimnasia y Esgrima se enfrentarán en el clásico de esa ciudad, capital de la Provincia de Buenos Aires.

El programa de la fecha se completa con estos cotejos:

Interzonales "A" y "B": Atlético Tucumán vs. San Martín de Tucumán; Quilmes vs. San Telmo; Atlanta vs. Chacarita Juniors; Gimnasia y Esgrima de Jujuy vs. Atlético Ledesma de Jujuy.

Zona "C": All Boys vs. Aldosivi de Mar del Plata; Unión de Santa Fe vs. Platense; Huracán vs. Vélez Sarsfield; San Martín de Mendoza vs. Rosario Central.

Interzonal "C" y "D": Sportivo Patria Formosa vs. Central Norte de Salta.

Zona "D": San Lorenzo de Mar del Plata vs. Argentinos Juniors; Huracán de Comodoro Rivadavia vs. Colón de Santa Fé; Ferrocarril Oeste vs. San Lorenzo de Almagro; Newell's Old Boys vs. Talleres de Córdoba.

Perú convocará a jugadores que actúan en el exterior

LIMA, 12 (AFP).- Ocho jugadores peruanos que actúan en el extranjero serán indefectiblemente convocados para integrar la selección nacional de futbol para las eliminatorias mundialistas.

El anuncio fue reiterado por el entrenador del equipo, Alejandro Heredia, quien expresó que entre ellos habrá principalmente delanteros,porque la preselección carece actualmente de vanguardia.

Entretanto, se va aclarando un pequeño escándalo estallado en el mundillo del futbol **p r e m u n d i a l** a raíz de declaraciones atribuidas al Comandante Rómulo Gargurevich, quien acompañó a los jugadores en su visita a la Argentina.

Según diversos cables, Gargurevich, miembro de la comisión que dirige los trabajos de la preselección, habría dicho que el arquero González Ganoza es temeroso y deficiente, en tanto que los zagueros Julio Meléndez y Rodufo Manzo están muy viejos.

Gargurevich, que retornó ayer de Buenos Aires junto con el equipo, se declaró sorprendido por esos despachos, negando haber denigrado a jugador alguno, en tanto que Meléndez anunciaba que renunciaría al equipo si no se aclara el episodio.

En cuanto a los que serán convocados, Heredia mencionó a los delanteros Teófilo Cubillas, Hugo Sotil, Juan José Muñante, Percy Rojas y Juan Carlos Oblitas.

Añadió que no podrá dejar de lado a los zagueros Héctor Chumpitaz y Eleazar Soria. El otro jugador podría ser el delantero Gerónimo Barbadillo.

Sea Chofer profesional

El curso empieza el 22 de Noviembre próximo
INSCRIPCIONES ABIERTAS
"ACADEMIA INDIA-NAPOLIS"
Av. Mariscal Sta. Cruz 999 esquina Yanacocha

Nutrinal
ALIMENTOS BALANCEADOS
SIEMPRE PUNTERO
en calidad y garantía

LA PAZ: TEL. 25696 • COCHABAMBA: TEL. 21389 • SANTA CRUZ: TEL. 28872

EXIGIMOS AVE-VIT

ALIMENTO BALANCEADO PELETIZADO PARA PARRILLEROS
ASESORIA VETERINARIA
Distribuye Saci
AGENCIAS: MURILLO 731 LA PAZ; GALLARDO 760 PLAZA ANTOFAGASTA 592 ANTOFAGASTA; BOLIVAR 373 ORURO; JORDAN 3936 COCHABAMBA; "MODELO" BARRIO INDUSTRIAL SANTA CRUZ
PLANTAS PRODUCTORAS: INGAVI 1058 LA PAZ; MOLINERA DEL ORIENTE "MODELO" BARRIO INDUSTRIAL TELEFONO 2-5141 SANTA CRUZ; CICO 6 DE AGOSTO ESQ. VILLARROEL TELEFONO 51805 ORURO

LA PRIMERA FABRICA NACIONAL DE SANITARIOS
MARMOL VENEGAS S.A.

ELEGANCIA PERSONALID
"MANANTIAL" 100
FABRICAMOS EN MARMOL Y FIBRA DE
Lavamanos dobles y sencillos.
Revestimientos en general.
Lavaplatos dobles y sen
Bases para duchas.
Tinas.
FABRICA Y VENTAS- AVENIDA MANCO KAPAC 482-CASILLA 1643 TELE
LA PAZ-BOLIVIA

YA VIENEN LAS GANGAS DEL ME
LA GRAN CADENA DEL HOGAR Distribuidoras Nation